Manaco te lleva a clases

PRESENCIA

MATUTINO FUNDADO EL 28 DE MARZO DE 1952
AÑO XXXI- N°. 8.535- LA PAZ. BOLIVIA. LUNES 19 DE ABRIL DE 1982-16 PAGINAS-$b 12.00.

Manaco te regala...
REGLAS
CUADERNOS LAPICEROS
BOLERAS A PRECIO DE COSTO

Ambiente de pesimismo rodea la negociación sobre las Malvinas

Galtieri reiteró que Argentina no abandonará las islas

Alexander Haig habría propuesto varias alternativas para evitar un enfrentamiento armado, pero ninguna incluiría el reconocimiento de la soberanía argentina.- Entre tanto, prosiguen los aprestos bélicos para rechazar un eventual ataque británico.

ORACION.- Bolonia, 18 (AP).- El Papa Juan Pablo II ora hoy durante su visita al cementerio de guerra polaco cerca de Bolonia. El Santo Padre abogó porque se imponga la razón en el conflicto entre Argentina y Gran Bretaña, por la posesión de las Malvinas (Radiofoto AP).

BUENOS AIRES, 18 (AP).- - El Presidente Leopoldo F. Galtieri dijo hoy acerca del archipiélago de las Malvinas que "estamos en territorio argentino y no lo vamos a abandonar", en momentos en que el Secretario de Estado de Estados Unidos Alexander Haig continuaba tratando de evitar un enfrentamiento armado argentino-británico por las islas.

"Las negociaciones son muy delicadas y sus detalles no se pueden dar a conocer" declaró Galtieri ante un grupo de periodistas, al retornar a su despacho de la Casa de Gobierno.

Formuló su declaración tras presidir, en su condición de Comandante en Jefe del Ejército, una reunión de Generales en actividad, a quienes informó sobre el conflicto surgido con Gran Bretaña a partir de la "recuperación" de las Malvinas y otros territorios australes, que eran administrados por los británicos desde 1833, el 2 de abril.

Preguntado si Argentina estaría dispuesta a retirarse de las Malvinas, exigencia planteada por Gran Bretaña para iniciar negociaciones y detener una poderosa flota enviada para reconquistar esos territorios, Galtieri respondió: "Después de 150 años, la respuesta está ahí. Estamos en territorio argentino y no lo vamos a abandonar".

Poco antes de llegar a la Casa de Gobierno, para iniciar la tercera jornada de negociaciones, que se realiza en un marco de generalizado pesimismo, Haig dijo a un grupo de corresponsales estadounidenses que "el problema de la soberanía es mejor que no se plantee en el contexto de la presente crisis. Hay puntos de vista discrepantes en ambas partes, quizás podría ser tema para discusión más adelante".

El reclamo argentino para que se le reconozca, antes de cualquier negociación, la soberanía sobre las Malvinas, ha sido el principal escollo en las gestiones mediadoras de Haig, y el factor que podría hacerlas fracasar.

Haig, antes de dirigirse a la Casa de Gobierno, donde se reunió con el Ministro de Relaciones Exteriores Nicanor Costa Méndez, afirmó que era "prematuro" anticipar si viajaría luego a Washington o a Londres.

En horas de la mañana, Haig fue a misa y comulgó en la parroquia católica del Santísimo Sacramento, situada a tres cuadras del hotel donde se aloja. Después, según dijo la Embajada de EE.UU., el Secretario de Estado manifestó deseos de jugar un partido de tenis, en un lugar no revelado.

Costa Méndez, quien llegó temprano a su despacho, había expresado que "las negociaciones continúan y ello es mejor que una guerra". Pero no mostró el "discreto optimismo" que dijo tener en días anteriores.

Ninguna fuente argentina consultada manifestaba hoy optimismo acerca de la misión de Haig, en vista de que después de tres días de negociaciones, subsisten los dos escollos principales. Por una parte, la exigencia británica de que la Argentina evacúe el archipiélago de las Malvinas, que sus tropas recuperaron el 2 de abril, después de 149 años de ocupación del Reino Unido, como condición para detener el avance de la poderosa flota que la Primera Ministra Margaret Thatcher envió para reconquistarlas. Y por otra parte, la firme posición argentina de que, previo a cualquier negociación, se reconozca la soberanía de este país sobre el archipiélago, al cual consideró como una "porción irredenta" de su territorio nacional.

Haig habría propuesto diversas alternativas, algunas de

(Pasa a la página 7)

FLOTA BRITANICA.- Atlántico Sur 18, (AP).- Vista general de la flota británica en el Atlántico Sur. Los barcos no fueron identificados, por razones de seguridad (Radiofoto AP).

n Londres señalan que Haig propuso an de cinco puntos a la Argentina

Contemplaría el retiro argentino de las Malvinas, el regreso de la flota británica, un acuerdo para "reservar" sus reclamos y un período "interino" de cinco años, durante el cual EE.UU. y otros países administrarían las islas

ONDRES, 18 (AP) - Con la rosa flota naval británica a días de las islas Falkland (vinas) ocupadas por ntina, una cadena in- ciente de televisión ha- hoy que el secretario de dos de Estados Unidos, ander Haig, ha propuesto ada" de que la primera nistra Margaret Thatcher robaría el plan. La vocera de gobernante, Liz Drummond, se comentar sobre la in- ción.

adena ITV dijo, sin em- ique "hay considerable ad que el plan pruebe ser sible para la argentinos en conversaciones con el señor g".

l emisario norteamericano, la continuación de sus viajes re las capitales de los dos es desde que Argentina de cinco puntos para las islas administradas por Bretaña el 2 de abril, se ntraba en Buenos Aires en as conversaciones con el rno militar.

plan de Haigh, según ITV, mpla el retiro argentino de alvinas, el retorno de la flo- itánica, un acuerdo de s naciones de "reservar" eclamos de soberanía y un período "interino" de cinco años, durante el cual Estados Unidos y otros seis países administrarían las islas.

La cadena de televisión, que atribuyó su información a "fuentes cercanas" al presidente estadounidense Ronald Reagan, dijo que al término interino —que podría durar hasta cinco años—, los 1.800 residentes de la isla decidirían su futuro (de los isleños).

ITV atribuyó a las fuentes de Estados Unidos haber sugerido que la señora Thatcher ordenó a la flota naval que disminuyera su paso, en la creencia de que esto podría "endulzar" las conversaciones.

Un vocero del Ministerio de Defensa dijo, sin embargo, que la flota, que se cree está integrada por 40 navíos, "estaba en ruta y a tiempo".

El portavoz agregó que el grueso de la Marina Argentina se había hecho a la mar, pero que las embarcaciones "están todas frente a la costa argentina".

Afirmó que no había indicación de que ningún navío "mayor" argentino hubiese traspasado la zona de guerra de 200 millas alrededor de las Falkland declarada por Gran Bretaña el lunes pasado.

La Primera Ministra ha dicho que los buques británicos hundirán todo navío que no respete esa zona, y que tomaría cualquier desafío al bloqueo como "la más clara indicación" de que los esfuerzos diplomáticos estaban en su final.

La señora Thatcher acortó su permanencia de fin de semana en su residencia campestre de Chequers, al noreste de Londres, para reunirse anoche con sus máximos colaboradores del gabinete en su despacho en el número 10 de la calle Downing.

Entretanto, la Fuerza Aérea Real tomó medida hoy para aumentar su poderío de combate al ordenar que bombarderos Vulcan, que estaban asignados a la Fuerza Estratégica Nuclear de la nación, fueran preparados para llevar bombas convencionales.

Los aviones con alas delta van a tener también la capacidad de reabastecerse durante vuelo.

Un vocero dijo que los bombarderos comenzarían ejercicios frente a la costa escocesa "dentro de unos días".

A bordo de los barcos de la flota británica las tropas continuaban sus entrenamientos para combate, según informes de la prensa local.

El periodista del Sunday Telegraph A.J. McIlroy, que viaja a bordo del Invincible, dijo que la gente en la nave está "introspectiva, ensimismada... - porque muchos se dan cuenta de que los días en que se "jugó a la guerra" pueden estar contados".

No se conoce ninguna versión oficial acerca de la posición de la flota, pero se descuenta que faltan varios días para que llegue a las islas.

El envío de la flota contó con el apoyo de ocho de cada diez británicos, según una encuesta de la agencia Gallup cuyos resultados fueron publicados hoy por el Telegraph. El 61 por ciento de los encuestados dijo que apruebe un enfrentamiento armado si la situación lo requiere.

En otro acontecimiento relacionado, en tanto, el Observer dijo que Gran Bretaña está tratando de persuadir a sus aliados del Mercado Común para que se prohiba la participación de Argentina en el próximo Campeonato Mundial de Fútbol, a jugarse a partir de junio en España.

Por su parte el arzobispo de Canterbury Robert Runcie, la principal autoridad de la Iglesia Inglesa, dijo a los habitantes de las islas: "Las oraciones, no sólo de los anglicanos, sino también las de los cristianos de todo el mundo, están con ustedes". El religioso habló durante una transmisión radial de la BBC que llegó a las islas.

El Papa pide que se imponga la razón en problema anglo-argentino

BOLONIA, ITALIA, 18 (AP).- El Papa Juan Pablo II instó hoy a Gran Bretaña y Argentina a "ejercer la razón y la sabiduria" para evitar un "sangriento enfrentamiento" en la disputa de las islas Malvinas.

"La comunidad de naciones no puede permanecer inerte... la paz es preocupación de todos... la crisis distingue a aquellos que simplemente hablan de paz de aquellos que realmente trabajan por la paz", dijo Juan Pablo, el primer Pontífice en 125 años que visita esta ciudad del norte de Italia, gobernada por comunistas.

Mientras tanto, funcionarios del Vaticano dijeron que el Pontífice deberá reorganizar su proyectada visita a Gran Bretaña el mes próximo si Argentina y Gran Bretaña van a la guerra sobre las islas Malvinas.

Más de 100.000 fieles se congregaron en la plaza mayor para ovacionar al Papa, quien luego de hacer una breve referencia a la juventud cristiana se concentró en el tema de las Malvinas.

"En estos días, la paz entre Argentina y Gran Bretaña está en creciente peligro. La cuestión es justificada pero insuficiente. Una vez más nos debemos preguntar qué se puede hacer para evitar que recurran a la fuerza, y que la razón y la sabiduria prevalezcan".

El Santo Padre, que fue formalmente recibido por las autoridades municipales, proyecta visitar un cementerio polaco y luego orar en la estación ferroviaria, donde 85 personas perecieron en 1980 en un atentado terrorista.

El periódico del Vaticano, L'Osservatore Romano, dijo que la visita de Juan Pablo a esta ciudad constituye "una síntesis de los problemas y esperanzas" de la Iglesia Católica Romana.

Señaló que, si bien Bolonia es la "Ciudad Roja" de Italia, es una de las ciudades de más alto nivel de vida del país, un "hibrido de hedonismo y colectivismo". Bolonia ha sido administrada por comunistas desde la Segunda Guerra Mundial.

El último Papa en visita a Bolonia fue Pío IX en 1857.

El 30 de abril fenece plazo para que Bolivia suscriba Sexto CIE

Nuevo Convenio del Estaño debe entrar en vigencia en julio

El viernes 30 de abril, fenece el plazo para que los productores y consumidores de estaño suscriban el Sexto Convenio regulador del comercio internacional de ese metal.

El gobierno boliviano ha anunciado que, en base a consultas con todos los grupos vinculados con la minería, decidirá hasta esa fecha si suscribe o no el Sexto CIE, que debe entrar en vigencia en julio próximo por un periodo de cinco años.

Para que el Sexto CIE entre efectivamente en vigencia, en la fecha señalada, deberá ser suscrito y ratificado por la mayoria de los productores y los consumidores de estaño. Si esto no sucede, a partir de julio próximo el comercio internacional del estaño concertada en manos de los productores.

Hasta ahora, sólo Malasia, el principal productor, y algunos consumidores menores, han suscrito el nuevo Convenio del Estaño. Los demás países –entre ellos , el grupo agrupado en la Comunidad Económica Europea – han expresado su intención de incorporarse al acuerdo, pero todavia no hicieron efectiva la suscripción.

Estados Unidos, el principal consumidor, ha oficializado su decisión de no participar en el nuevo CIE.

Bolivia, que ha comunicado anticipadamente sus objeciones al contenido del Sexto CIE, todavia no ha adoptado una posición definitiva.

A comienzos de año, cuando pareció ganar adeptos la idea de conformar una organización exclusiva de los paises productores, Bolivia reiteró su propósito de apoyar toda iniciativa orientada a ganantizar precios justos para el estaño.

En el texto del Sexto CIE, Bolivia critica fundamentalmente lo que califica como ineficaces mecanismos de defensa del precio, en los cuales no se contempla al control de exportaciones como instrumento principal.

La discusión final de la posición boliviana se realiza en el seno del Consejo Nacional de Mineria y Metalurgia, que agrupa a las principales autoridades de las empresas mineras estatales y a los representantes de las empresas privadas y cooperativizadas, bajo la presidencia del Ministerio de Mineria y Metalurgia.

Según informaciones oficiales, la posición boliviana será discutida posteriormente en el Consejo Nacional de Economia y Planificación (CONEPLAN), para que, maxime en la reunión ordinaria del miércoles 28 de abril, el Consejo de Ministros apruebe la posición definitiva.

En todo caso, hasta el viernes 30 de abril Bolivia decidirá que hacer frente al Sexto Convenio Internacional del Estaño, asegurarán autoridades del Ministerio de Mineria y Metalurgia.

El texto del Sexto CIE fue aprobado a mediados del año pasado, por delegados técnicos de productores y consumidores, al término de varias reuniones realizadas en el marco de la Conferencia de Naciones Unidas para el Comercio y el Desarrollo (UNCTAD).

En esa oportunidad, se fijó el plazo del 30 de abril de 1982 para la suscripción definitiva del nuevo acuerdo.

mandante del Colegio Militar

"El primer clamor que surgirá del diálogo será la moralización"

57 aniversario del instituto militar dijo que debe solucionarse sis moral:"Empecemos ahora porque mañana puede ser tarde".

omandante del Colegio del Ejército, coronel Rico Toro, dijo ayer rimer clamor que sur- diálogo que ha con- gobierno con todos los del país "será la ción de la Patria".

vengamos en que los morales se han des- y que, si queremos elante debe haber jus- civiles y militares, ya es posible que la ini- se pasee impune y es admisible que la a y el rumor malin- do mellen dignidad, familia. Eso debe ter- que, quienes resulten s paguen su delito y se ticia con los inocentes. nos ciegue el falso de amistad o lealtad endidas", agregó.

Toro regresó estos entos durante un acto ealizó ayer en el Colegio Militar, y al que asistió el Jefe del Estado, general Celso Torrelio.

"Solucionada la crisis moral y si tenemos gobernantes probos y capaces, no hay la menor duda de que los problemas económicos serán superados y, en consecuencia, el ámbito social encontrará el clima de paz y seguridad indispensables para llevar el país hacia adelante", añadió el jefe militar.

TEXTO

El siguiente es el texto del discurso del coronel Rico Toro en el 157 aniversario del Colegio Militar:

Señoras y señores:

Nos reunimos hoy, en torno a la tricolor nacional, para conmemorar el 157 aniversario de la fundación del Colegio Militar de Ejército...

Recordar ese acontecimiento, es volver a los orígenes mismos de la Patria y rememorar hechos de los que, el Colegio, fue siempre testigo y protagonista.

Es por eso que, quienes tuvimos el singular honor de formar en sus filas, miramos a la institución siempre como al "alma mater", especialmente en los momentos de duda y vacilación.

Ya una vez, el Batallón de cadetes, rescató el estandarte del Colegio, en un simbólico gesto que clamaba por la unidad de las Fuerzas Armadas. Gracias también a ese gesto, nuestro Colegio resurgió de sus propias cenizas, y se reorganizó para volver a ser el crisol de la nacionalidad y templo del patriotismo, la dignidad, el coraje y sobre todo, el honor.

Recordar este hecho histórico, nos obliga a afirmar que sólo la unidad de las Fuerzas Armadas podrá lograr su permanencia en el tiempo, para salvaguardar la integridad y la soberanía de la nación, indispensables en la construcción de su destino histórico.

Ahora, que también el país y nuestra institución atraviesan una época de crisis, en mi condición de Comandante del Colegio Militar, exhorto a cada uno de vosotros a repetir simbólicamente aquel gesto heroico y que cada uno de vosotros cadetes guarde en lo más intimo de vuestro corazón un pedazo del estandarte patrio, con el firme compromiso de rescatar el honor y la dignidad de las FF.AA y la patria toda.

(Pasa a la página 7)

Gobierno y mineros inician hoy negociación de salario mínimo

Autoridades del gobierno y representantes de los trabajadores mineros iniciarán hoy el estudio del salario mínimo vital, en cumplimiento de un convenio suscrito a fines del año pasado, con la mediación de la Iglesia Católica.

El gobierno estará representado por miembros de la Comisión Nacional del Salario, en la que se incluyen autoridades de los ministerios de Trabajo y Desarrollo Laboral, de Finanzas y de Planeamiento. Asistirán también autoridades del Ministerio de Mineria y Metalurgia y de la Corporación Minera de Bolivia.

Los mineros, que iniciaron las conversaciones con el gobierno -en noviembre de 1981- representados por los delegados de base y, posteriormente, por los comités de base, estarán representados a partir de hoy por los sindicatos organizados en las dos últimas semanas, en todos los distritos.

Los trabajadores mineros pidieron inicialmente un salario mínimo vital de 14.828 pesos bolivianos mensuales. Ahora plantearán un sustancial incremento y exigirán la aprobación de un sistema de incrementos periódicos, según el ritmo del alza del costo de vida.

Los mineros afirman que la fijación de un salario mínimo y su revisión periódica permitirán superar gran parte de los actuales problemas laborales.

El 22 de marzo pasado, cuando se suscribió el convenio para una mejora salarial transitoria, se estableció que el estudio del salario mínimo debe concluir en un plazo de tres meses, computable a partir de esa fecha. Las discusiones se realizarán en las oficinas centrales de la COMIBOL, en La Paz.

HAIG EN BUENOS AIRES.- Buenos Aires, 18 (AP).- El Secretario norteamericano de Estado, Alexander Haig, al centro, se dirige a misa esta mañana en Buenos Aires. Haig cumplió otra intensa jornada de negociaciones para evitar un enfrentamiento entre Argentina y Gran Bretaña por las Malvinas (Radiofoto AP).

Primado polaco pide libertad para las madres encarceladas

VARSOVIA, 18 (AP).- En una ceremonia de despedida en que bendijo hoy a la imagen de la Virgen Maria, el Primado de Polonia Jozef Glemp pidió que todas las mujeres internadas fueran liberadas para mayo y fue muy aplaudido por unas 30.000 personas en la mayor reunión al aire libre que tiene lugar aquí desde la implantación de la ley marcial.

"Solicitamos gentilmente que nuestras autoridades liberen para el mes de mayo, mes de Santa Maria, a todas las mujeres internadas", dijo Glemp durante una ceremonia de dos horas de despedida a un retrato réplica de Nuestra Señora de Czestochowa, la imágen más venerada del país.

El retrato de Nuestra Señora ha venido recorriendo las ciudades polacas en preparación de su 600 aniversario este año y la visita a Varsovia de la réplica, señala el final del recorrido.

"Que no hayan mujeres internadas en mayo", dijo Glemp en medio de los aplausos y vitores de la multitud. "Deben cesar como internadas. Hemos pedido esto a las autoridades".

Esta es la primera exhortación de que se libere a un grupo específico de internados desde la declaración de la ley marcial el 13 de diciembre pasado, y lleva la fuerza de la reverencia de los polacos hacia la imagen, considerada históricamente como "Reina de Polonia".

"Oremos por los internados y los despedidos de sus empleos" durante la ley marcial, dijo Glemp al aludir a unas 3.000 personas que continúan detenidas sin que se hayan formulado

(Pasa a la página 7)

Atentado con bombas contra una subestación telefónica de Madrid

MADRID, 18 (AP).- El primer Ministro español Leopoldo Calvo Sotelo convocó hoy a una reunión de emergencia de su gabinete a raíz del estallido de una bomba en una subestación telefónica de Madrid y de otras acciones de violencia ocurridas en las últimas horas en la región vasca.

La policía dijo que la principal subestación telefónica del sector norte de Madrid fue destruida por una serie de estallidos, en el atentado, ocurrido esta mañana, se emplearon en total 170 kilos de explosivos plásticos.

Los estallidos produjeron daños estimados en 10 millones de dólares e hicieron que más de 700.000 abonados queden sin servicio telefónico.

El atentado indicó la policía, fue llevado a cabo por cuatro hombres y una mujer que, según el gobernador civil de Madrid, se estima pertenecen a la organización separatista vasca ETA.

Un portavoz de la compañía telefónica dijo que aparentemente los atacantes se proponían destruir unos tanques de gas empleados para la calefacción central de los edificios y que al no encontrarlos diseminaron una cantidad de bombas en distintos pisos de las instalaciones.

Unas cinco horas después de los estallidos la policía evacuó una estación ferroviaria al norte de la capital después de que alguien afirmó que se había colocado una bomba. La amenaza resultó falsa y dos horas más tarde se normalizaron las actividades en la estación.

El Primer Ministro convocó a su gabinete para analizar la situación tras el atentado de la subestación telefónica y una serie de acciones terroristas registradas en las últimas 24 horas en el norte del país que dejaron un saldo de un policía muerto y ocho heridos.

Una de las medidas, dijo el vocero, fue un llamado a la colaboración de las Fuerzas Armadas para combatir el terrorismo pero explicó que no estarán involucradas directamente y que la responsabilidad plena estará en manos de las fuerzas de seguridad del estado.

También mantendrán vigilancia en instalaciones vitales, tales como subestaciones de teléfonos, como la que fue bombardeada hoy en Madrid, y en cuarteles generales e instalaciones militares y policiales.

El Ministerio de Interior ofreció recompensa de 10 millones de pesetas (100.000 dólares) para quienes puedan facilitar informes sobre terroristas de la organización separatista vasca ETA, que la policía sospecha llevó a cabo el bombardeo de la subestación y otros ataques.

La policía dijo, por su parte, que la principal subestación telefónica del sector norte de Madrid fue destruída por una serie de estallidos. En el atentado, ocurrido esta mañana, se emplearon en total 170 kilos de explosivos plásticos.

Los estallidos produjeron daños estimados en 10 millones de dólares e hicieron que más de 700.000 abonados queden sin servicio telefónico.

Un vocero policial dijo que dos transeúntes, dos empleados de la compañía telefónica y un bombero resultaron heridos en el incidente.

El atentado, indicó la policía fue llevado a cabo por cuatro hombres y una mujer que, según el gobernador civil de Madrid, se estima pertenecen a la organización separatista vasca ETA.

Hoy en la historia

Por THE ASSOCIATED PRESS

Hoy es lunes 19 de abril, día 109 de 1982. Faltan 256 días para que termine el año.

ACONTECIMIENTOS

1545 - Diego de Villarroel funda el asiento de la futura ciudad de Potosí (BOLIVIA).

1587 - El pirata inglés Francis Drake ataca el puerto español de Cádiz.

1593 - El capitán Francisco de Argañarás y Murguía, por orden y comisión del gobernador, justicia mayor de la provincia de Tucumán, Juan Ramírez de Velasco, funda la ciudad de Jujuy.

1686 - Fallece Antonio Solís y Ribadeneyra, cronista mayor de Las Indias, autor de la "Historia de la conquista de México".

1775 - Se inicia la guerra norteamericana de la independencia con el primer choque en Lexington (Massachusetts) con los ingleses.

1810 - Un cabildo abierto en Caracas destituye al capitán general español Vicente Emparan y constituye una junta de patriotas.

1824 - Muere en Grecia el poeta inglés lord Byron.

1825 - Desembarco de los treinta y tres patriotas uruguayos al mando de Juan Antonio de Lavalleja para luchar contra ocupantes brasileños en Uruguay.

1898 - Estados Unidos envía a España un ultimátum para que abandone la isla de Cuba en 48 horas.

1910 - Separación de la Iglesia y el Estado en Portugal.

1949 - Un terremoto causa en Chile 58 muertos y un centenar de heridos.

NATALICIOS DE LA FECHA

José Echegaray, político y escritor español, premio Nóbel (1832-1916).

PENSAMIENTO DE HOY

"Haz bien sin mirar a quién" - Proverbio anónimo castellano.

VIGILANCIA.- Yamit, Sinaí (AP).- Tropas en refugio antiaéreo en Yamit para vigilar a los ultranacionalistas que se han atrincherado en su interior a fin de obstaculizar la retirada israeli del lugar el próximo 25 (Radiofoto AP).

Secretario Adjunto de Estado continúa su misión en Levante

EL CAIRO, 18 (AP).- El Secretario Adjunto de Estado de los Estados Unidos Walter Stoessel, dijo hoy que Egipto le había dado seguridades de su "firme adhesión" a las cláusulas del Tratado de Paz con Israel, pero vislumbró la posibilidad de que su misión al Medio Oriente le obligue a viajar entre Jerusalén y El Cairo.

Stoessel fue enviado a la región por el Presidente Ronald Reagan después que disputas de última hora entre Israel y Egipto amenazaron con demorar el retiro final de las tropas israelíes del Sinaí, cláusula crucial en los acuerdos de paz entre los aliados de Washington concertados con el auspicio de los norteamericanos.

Al concluir sus dos días de conversaciones con una reunión de una hora con el Presidente Hosni Mubarak, Stoessel dijo a los periodistas que confiaba en que "los problemas existentes serían superados" a tiempo, con vistas al retiro de Israel señalado para el 25 de abril. Expresó empero que "probablemente regresaría a El Cairo".

Israel ha anunciado, y Egipto negado, violaciones de los aspectos militares del Tratado de Paz.

Se intensifica campa electoral en Colom

BOGOTA, 18 (EFE) - La campaña electoral se intensifica en Colombia, a la sombra de la inestabilidad y el radicalismo, cuando falta poco más de un mes para los comicios presidenciales.

Multitudes entusiastas aclaman a los candidatos de los partidos mayoritarios en sus giras por todo el país.

El liberal Alfonso López Michelsen, el conservador Belisario Betancur, el representante del llamado "Nuevo liberalismo", Luis Carlos Galán y el líder de la coalición comunista-socialista Gerardo Molina, coinciden, unánimemente, en llamar a los colombianos a unir sus esfuerzos para solucionar los grandes problemas nacionales: la violencia, el desempleo y la corrupción.

Betancur promete gobernar con todas las corrientes políticas si llega al poder y asegura en casi todas sus intervenciones públicas que nadie debe temer a su gobierno "porque todos gozarán de las mismas garantías".

Asegura López, por su parte, que el Partido Liberal es el que abre los caminos del porvenir e insiste en que él no es candidato presidencial para satisfacer una ambición o para buscar venganzas, sino para devolver al país la paz.

A medida que pasan ambos candidatos re manera virulenta a personal para dirimi ferencias internas.

"Al doctor Betancu quedar bien con todo el prende una vela a D al Diablo", afirma el dente López Michelse

"López es el candid lo que sea negativo y al pueblo colomb consignas sectaria Belisario Betancur dato liberal.

Frente a López Mi Belisario Betancur, el del Partido Liberal L Galán Sarmiento y llamado "Nuevo lib advierte a Colombia q ha llegado a su más g moral y política y solu revolución electoral tar una revolución vi

Este agotamiento d se expresa, según Gal los intereses privados valeciendo sobre los hasta el punto de democracia y las gara vidables y colectivas conquistado generaciones a base d sacrificios.

Galán acusa al parti procede, el Liberal de "haberse vuelto reac temeroso del cambio estar dominado por talidad de derechas".

CONVOCATORIA A PROPUESTAS

Nº. 01/82

LOCACION CINE TEATRO IV CENTENARIO

En cumplimiento de la Resolución Nº 14/82 de la H. Junta Departamental de Almonedas; la Prefectura del Departamento de Potosí, convoca a licitación pública a personas naturales o jurídicas del país, preferentemente afiliadas a la Rama Cinematográfica, para la locación y administración del CINE TEATRO IV CENTENARIO de propiedad prefectural, calificado de Primera Categoría, completamente equipado y para su inmediato funcionamiento, ubicado en la ciudad de Potosí.

Documentos de Licitación y Especificación, pueden ser obtenidos en la Secretaría General de la Prefectura del Departamento. Valor de documentos de Licitación: $b. 1.500.00.

Las especificaciones generales, de infraestructura, técnicas y cualquier otra información, podrá ser requerida en el Departamento Técnico Prefectural durante las horas hábiles de trabajo.

Las propuestas deberán ser presentadas debidamente cerradas y lacradas, cumpliendo todas las formalidades y condiciones establecidas en el Decreto Ley Nº 15223 de 30 de Diciembre de 1977, hasta Hs. 17.00 del día 20 de abril de 1982 en Secretaría General de la Prefectura del Departamento.

En la misma fecha a horas 18.00 (seis de la tarde en punto) se procederá a la apertura de propuestas en el Despacho Prefectural con asistencia de todos los miembros de la Honorable Junta Departamental de Almonedas.

La Prefectura del Departamento, se reserva el derecho de declarar desierta la Convocatoria.

Potosí, 31 de marzo de 1982.

Tcnl. DEMA. Jaime Sarabia Zeballos
PREFECTO Y PRESIDENTE DE LA H.
JUNTA DEPTAL. DE ALMONEDAS.

Es conforme: Dr. Fernando Humérez Canaviri
ASESOR LEGAL, STRIO. GRAL. PREFECTURA.

Sello: Prefectura del Departamento - Potosí - Bolivia.

DUEÑOS DE LA FARMACIA ISABEL LA CATOLICA

Se les insinúa pasar por nuestras oficinas para cancelar su cuenta pendiente. Sin perjuicio de la Acción legal correspondiente.

HOECHST BOLIVIANA LIMITADA

A la Señora GLADYS ROSARIO RIOS ARTEAGA

DOMICILIO: CALACOTO - CALLE Nº 13 Nº 7831
SE LE RECUERDA LEGALIZAR SUS PAPELES DE ORDEN PERSONAL POR LEY ESTABLECIDA.
CASO CONTRARIO SE LE SEGUIRA LA ACCION QUE CORRESPONDE POR LEY.
INTEREXIMPORT

La cumbre Brezhnev-Reagan

MOSCU, 18 (AP).- El Presidente soviético Leonid Brezhnev aparentemente trató de desvirtuar rumores de que ya no está al frente del Kremlin mostrándose dispuesto a reunirse con el Presidente estadounidense Ronald Reagan en octubre.

El mandatario, que tiene 75 años, tomó por sorpresa a la mayoría de los observadores extranjeros al anunciar ayer que está dispuesto a encontrarse con Reagan en octubre en algún país europeo neutral, como Finlandia o Suiza. Reagan había propuesto hace dos semanas que se reunan en Nueva York en junio.

La propuesta de Brezhnev fue difundida ayer por la televisión soviética. Si bien el mandatario no apareció por televisión existía aquí la impresión de que lo que Brezhnev busca es dejar bien en claro que él, o sus allegados, siguen manejando la política soviética.

La mayoría de los observadores esperan ahora que para reforzar esa impresión Brezhnev efectúe una aparición pública el jueves que viene, cuando la televisión nacional transmita una función de gala en el Kremlin con motivo del aniversario del nacimiento de Vladimir Lenin, fundador del Estado soviético.

Brezhnev no hizo ninguna presentación pública en los últimos tiempos, en los que comenzaron a circular rumores de que su salud estaba flaqueando y de que se estaba produciendo una pugna en los más altos niveles con vistas a su sucesión.

La última vez que Brezhnev apareció en público fue el 25 de marzo, cuando culminó un viaje de cuatro días por el interior del país.

En medios extraoficiales se dijo que a su regreso había sido hospitalizado en la clínica el Kremlin y dado de alta el 4 de abril.

El Ministerio de Relaciones Exteriores salió al paso de esas versiones informando que Brezhnev había iniciado las vacaciones de invierno que se toma todos los años.

Allegados al Partido Comunista han admitido que en los últimos tiempos Brezhnev deliega buena parte de sus tareas en sus colaboradores más cercanos, y que en el mejor de los casos trabaja sólo cuatro horas al día.

Aquí existe la creencia generalizada de que Konstantin Chernenko, un antiguo amigo de Brezhnev y miembro del politburó, es la persona elegida por el mandatario para que lo suceda. Tras la muerte de Mikail Susiov, el principal ideólogo del Kremlin y segundo en la jerarquía de gobierno, fallecido en enero último, Chernenko ha asumido un papel mucho más importante en las tareas de gobierno.

Fuentes extraoficiales, sin embargo, aseguran que también el Ministro de Defensa Dimitri Ustinov y el Director de la KGB Yuri Andropov aspiran a suceder a Brezhnev y están dispuestos a hacer frente a Chernenko.

Advertencia de Khomeini contra discordia interna

BEIRUT, 18 (AP) - El ayatola Ruhollah Khomeini advirtió hoy a los militares iraníes sobre discordias entre sus filas, mientras el mayor grupo de oposición informaba desde París que recientemente hubo un "levantamiento" en la base más grande del ejército.

"La victoria sólo se puede alcanzar con unidad. Esta unidad debe ser preservada todo el tiempo. Si hay elementos que muestran discordia entre el personal militar, los comandantes deben ser notificados de inmediato", dijo Khomeini, según radio Teherán.

El dirigente revolucionario también previno a los militares que no ingresen a grupos o partidos políticos, "aunque estos grupos puedan ser islámicos por naturaleza. Si lo hacen, los comandantes deben ser notificados inmediatamente y las personas en cuestión deben ser despedidas de las Fuerzas Armadas", expresó Khomeini, de acuerdo a la emisora.

Las afirmaciones estuvieron contenidas en un mensaje del líder religioso a los militares en el "Día de las Fuerzas Armadas" que se celebró hoy.

El mensaje exhortó a las Fuerzas Armadas a resistir "las conspiraciones de nuestros enemigos" y a tener fe en el pueblo iraní.

El mensaje fue dado a conocer en momentos en que en París, donde tiene su sede, el grupo guerrillero urbano izquierdista Mujahedeen Khalq, informaba que hubo un levantamiento en la base militar de Lavizan, en Teherán.

Un portavoz de Massoud Rajavi, el dirigente Mujahedeen auto-exiliado en París, dijo que "el 27 de marzo, personal militar, adicto al Mujahedeen, protagonizó un levantamiento en el cuartel de Lavizan contra los comandantes reaccionarios de Khomeini en las fuerzas terrestres".

Afirmó que durante "las operaciones" fueron eliminados docenas de elementos despóticos, miembros de las "denominadas asociaciones islámicas", autores de despidos, arrestos, tortura y la ejecución de elementos nacionalistas, entre ellos cinco coroneles.

PRONOSTICO DEL TIEM

DATOS PROPORCIONADOS POR LA OFICINA DE METEOROLOGIA DE AASANA Por J.

LUNES 19 ABRIL

16ava Semana del año, día 109 faltan 256 días para fin de año. Sa Crescencio, Hermógenes y Sócrates. El sol sale 6 Hs. 41 Min. Se pone 18 Hs. 25 Min. Temperatura de la víspera (La Paz 3600 mts) Tempera Max. 19.0ºC, Temperatura Min. 4.0ºC, Precipitación 0.0 mm. T peraturas Extremas, la Máx. en Guayaramerin con 35.0ºC, la Min. Charaña con -11.0ºC.

SITUACION GENERAL AYER

Baja presión al sur oeste del país.

ISOBARA (LINEAS DE IGUAL PRESION)
ZONA DE ALTA PRESION
ZONA DE BAJA PRESION
FRENTE CALIDO
FRENTE FRIO
FRENTE OCLUIDO

PREVISION PARA HOY

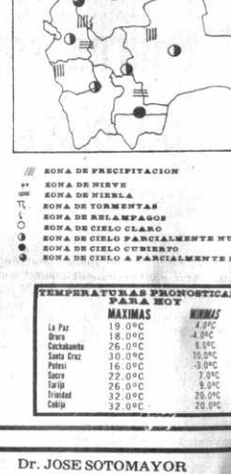

ZONA DE PRECIPITACION
ZONA DE NIEVE
ZONA DE NIEBLA
ZONA DE TORMENTAS
ZONA DE RELAMPAGOS
ZONA DE CIELO CLARO
ZONA DE CIELO PARCIALMENTE N
ZONA DE CIELO CUBIERTO
ZONA DE CIELO A PARCIALMENTE

TEMPERATURAS DE AYER

	MAXIMAS	MINIMAS
La Paz	19.0ºC	4.0ºC
Oruro	17.0ºC	-4.4ºC
Cochabamba	26.0ºC	5.2ºC
Santa Cruz	30.0ºC	19.8ºC
Potosí	16.0ºC	-3.0ºC
Sucre	23.0ºC	7.0ºC
Tarija	26.0ºC	8.5ºC
Trinidad	32.0ºC	20.0ºC
Cobija	30.0ºC	19.0ºC

TEMPERATURAS PRONOSTICA PARA HOY

	MAXIMAS	MINIMAS
La Paz	19.0ºC	4.0ºC
Oruro	18.0ºC	-4.0ºC
Cochabamba	26.0ºC	8.0ºC
Santa Cruz	30.0ºC	20.0ºC
Potosí	16.0ºC	-3.0ºC
Sucre	22.0ºC	7.0ºC
Tarija	26.0ºC	9.0ºC
Trinidad	32.0ºC	20.0ºC
Cobija	32.0ºC	20.0ºC

Guía Profesional

médicos

Dr. RAMIRO ALVARADO
Neurólogo- Neurocirujano
Especialización : Primer Instituto de Medicina de Moscú, Instituto Karolinska Suecia.
Ex- Catedrático de la Universidad de Puebla - México
Consultorio: Edificio Franz Tamayo. Landaeta 262. Primer piso, Bloque "B" Horas 17-20 Telef. 358320 Domicilio : 340829

Dr. EDUARDO CAMACHO MUÑOZ
Médico Patólogo Clínico
Exámenes completos de: SANGRE, ORINA, HECES, AUTOVACUNAS, venéreas.
DIAGNOSTICO INSTANTANEO DEL EMBARAZO
Consultas e interconsultas: reservar hora.
San Francisco, Edificio Fabril 1er. piso Of. 1 Telf. 341397 Emergencias 360087.

Dra. LIESELOTTE BAUER DE BARRAGAN
Pediatría - Adolescentes
Hs. 14,30 - 17.
Man Spricht Deutsch - English spoken.
Edif. El Cóndor , Calle Batallon Colorados 4º. Piso - Oficina 403. Tel. Consultorio: 329483 Domicilio: 791289.

Dr. LUIS BARRAGAN
Endocrinología - Medicina Interna
Medicina Nuclear
Trastornos del peso, talla, tiroides, bocio, diabetes, glándulas sexuales, suprarrenales. Hs. 17 - 20.

CENTRO DE SALUD SAN GABRIEL
Consultorio Externo: Pediatría, Ginecología, Obstetricia, Medicina General, Oftalmología.
Lunes a Viernes de 8.30 -11.30 y 14 - 17.
Laboratorio, Rayos X, Farmacia. Consulta $b. 60.-

HOSPITAL
Maternidad: Sala 4 camas $b. 1.300.- Pensionado $b. 5.000.- Cirugía General - Medicina Interna - Pediatría - Médicos de Planta 24 hs.
Abierto para médicos particulares en Pensionado.
Villa Copacabana Av. Núñez del Prado Tel. 331113 - 331114

Dr. LUIS POZO TRIGO
Otorrinolaringólogo
Estudios en UMSA. Chicago y Los Angeles.
Consultas en las mañanas de 9 a 12. Edificio Herrmann 70, Piso Oficina 703. Plaza Venezuela. Telef. 350497.

Dra. MARIA DEL CARMEN G. DE LUNA OROZCO
Medicina Interna - Hematología
LABORATORIOS ANALISIS CLINICOS
Especialidad: Italia - España
Anemias, Poliglobulias, Enfermedad de Altura, Leucemias, Linfomas, Enfermedades Hemorrágicas.

Dr. JUAN LUIS URIA IBAÑEZ
Medicina Interna Gastroenterología
ENDOSCOPIA DIGESTIVA
Diagnóstico y tratamiento de Enfermedades del Estómago (Gastritis - Ulcera) Intestino (Estreñimiento, Diarrea, Parásitos) Hígado Vesícula, Páncreas.
Edificio "La Paz", 20 de Octubre 2151 Mezzanine, Of. 11 Telef.: 353602.
Atención: 8:00 - 12:00 .m. y 15 - 20 p.m.
Urgencias: Teléf.: 353348 -370085.

Dr. ALFREDO RAMIREZ TORRICO
Cirujano - Urólogo
Especialización Universidad de Chile, Cirugía, enfermedades de riñones, vejiga, próstata, genitales, infertilidad - venéreas, etc.
Avenida Camacho 1377. Teléfonos 357219 - 364817.
Consultas horas 14 - 19, sábado 10- 12.

Dr. GUILLERMO SUAREZ TEJADA
Cirujano Urólogo
Cirugía y enfermedades de riñones, vejiga, próstata, genitales, venéreas, etc., transtornos urogenitales de la infancia.
Consultorio: Mercado 996, Esq. Yanacocha 1er. piso. Horas 18 a 20 p.m.. Tel. Consultorio 363968. Dom. 784520.

Dr. VICENTE ARZE PLATA
Cirugía Plástica Estética
Especializado en los EE.UU.
Consultorios:
Hospital Metodista, hrs. 14,30 - 17.00 Telf. 783511
Edificio "El Cóndor" Piso 6to. Of. 606 hrs. 17.30 - 20.00 Telf. 360581
Emergencia 810136

Dra. AMPARO AZCUI
Ginecología Obstetricia
Control prenatal, partos, esterilidad. Clínica y cirugía ginecológica, niñez, adolescencia. Planificación familiar.
Consultorio Edif. Alameda (planta baja) Of. 4 horas de 14 a 19. Teléfonos Cons. 366319 Dom. 793688.

Dr. JUAN MARCO R.
Médico Cirujano
Cirugía Estética y Reparadora
Nariz, Orjea, Párpados, Arrugas, Labios, Cicatrices, Senos, Abdomen, Quemados y secuelas, Labio Leporino.
Cirugía General: Várices, Apéndice, Estómago, Vesícula, Intestinos, Hernias, Bocio, Tumores, Cirugía Ginecológica.
Consultorio: Yanacocha 300 (Nuevo Edificio Asbun) 1er. piso - Oficina 101 - Telef. 322303. Dom. 329845. Consultas 4 - 7 p.m.

Dr. FREDDY OROPEZA PEREYRA
Internista Ginecólogo - Obstetra
Embarazo complicado Parto sin dolor. Cirugía Obstétrica. Desnutrición Materno Fetal. Problemática Psicológica y Sexual de Pareja. Frigidez Impotencia Menopausia Climaterio.
Consultas: 17 - 20.
Miércoles Prenatal Gratuito Teléf: 320592.
Consultorio: Av. Camacho 1413 3er. Piso
Teléfono 32 48 07 (Reservar Hora)
Atiende Emergencias a Domicilio. Buscamóvil 810136. 810838.

Dr. REMBERTO MONASTERIO C.
MEDICO - OCULISTA
Ex Profesor Titular de la Cátedra de Oftalmología de la Facultad de Medicina de la U.M.S.A.
Trasladó su consultorio al edificio Fernando V. Mezzanine. Plaza Isabel La Católica. Teléfono 358852. Atención de 15 a 18.

Dra. SONIA OCAMPO PEÑARANDA
Ginecología - Obstetricia
Brasil - México
Enfermedades de señoras. Esterilidad, Transtornos, menopausia. Prevención cáncer uterino, mamario. Prenatal. Planificación familiar.
Consultorio: Ayacucho 208 Primer Piso Horas 16 -20. Teléfonos 325459 - 793017.

CLINICA BRASIL
Dr. MARIO GUTIERREZ VILLANUEVA
GINECOLOGIA OBSTETRICIA
Ofrece a pequeñas empresas atención en todas las especialidades, cuenta con médicos especialistas al cuerpo médico para internación de pacientes en piezas individuales.
San Pedro Pioneros Rochdale 778
Teléfonos 320113 - 325947

Dr. RAFAEL ORIHUELA NICOLAU
Cirujano Urólogo
Especialización Hospital Saint Joseph y Clínica Médico Quirúrgica de la Porte de Choisy, París. Afecciones de próstata, riñones, vejiga, genitales, enfermedades venéreas, etc. Av. Arce Edificio Montevideo. 2º. piso. Hrs. 18 a 20.

Dr. GUSTAVO SANCHEZ CRIALES
NEUROLOGIA - NEUROCIRUGIA
Comunica sus nuevos números telefónicos.

Domicilio	79-0350 - 79-0360
Consultorio	35-3331 - 35-0461
Buscamóvil	81-0136 - 81-0837
CEDINE	32-3181 - 36-0969

"Problemas de Esterilidad Conyugal"
Dr. JAIME FERNANDEZ VALDES
GINECOLOGO
De regreso de Europa, comunica a sus distinguidas pacientes, colegas y amigos que atiende en su especialidad: Enfermedades de señoras, estudio y tratamiento del matrimonio esteril.
Consultorio: edificio Alborada piso 12 (Loayza - Mercado) teléfono 329125 Buscamóvil: 810136 - 810138.

Dr. JOSE SOTOMAYOR
Médico-urólogo
Especializado en Alemania . Atiende enfermedades los riñones vejiga, próstata y Venéreas.
Consultas: de 16-19
Consultorio Colón 668. Tel. 353762. Domicilio 3620 Man Spricht Deutsch.

VETERINARIAS

Dr. CARLOS E. THROM
MEDICO VETERINARIO
Clínica de animales menores, vacunas, Rayos X, tes de cola y orejas. Atención en general nocturn festivos. Muñoz Reyes 1569.
Fono 329287 - Buscamóvil 810136.

CONSULTORIOS PSICOLOGICOS

CONSULTORIO PSICOLOGICO
Lic. Guido Aguilar
Lic. José Candia
Lic. Blanca de Lebl
Lic. Raúl Bohrt
Orientación Diagnóstico - tratamiento sin drogas. Reservar hora. Teléfono 322950 Av. 20 de Octubre (Plaza Abaroa) atención todo el día.

Dr. RAUL CAMACHO TRILLO
Psiquíatra
Ex Jefe de Sala y Docente del Servicio de Psiqui del Hospital Vargas. Caracas,Venezuela.
Adultos: Problemas individuales y de pareja.
Niños: Trastornos afectivos, de conducta y
dizaje.
Consultorio: Avenida Camacho esquina Loayza piso. Edificio Saenz. Teléfono 353975. Domic 790546.

abogado

EDUARDO VERGARA ROJAS
ABOGADO
NUEVAMENTE ATIENDE EN SU CONSULTO COBRANZA DE CHEQUES, LETRAS, TR FERENCIAS - JUICIOS DE FAMILIA, CIVI ATENCION PERSONAL
PEREZ VELASCO 791 OF. 5. TEL. 377213 Casilla 7

Dr. BENJAMIN MIGUEL
Abogado
ASESORIA Y CONSULTORIA JURIDICA
EDIFICIO CENTRO COMERCIAL CRISTAL
4º. piso, oficina 401. Yanacocha esquina calle Pa Teléfono 328475 - Casilla 2296.

AVISOS ECONOMICOS DE PRESENCIA

PRESENCIA

Director: Huáscar Cajías K.
Co-Director: Armando Mariaca V.
Jefe de Redacción: Mario Maldonado V.
Gerente: Gustavo Pabón R.

Precios al detalle

Muchas veces, los grandes problemas se agravan porque no se tienen en cuenta los detalles. Sobre todo quienes se mueven en el campo de las teorías y se dedican a cálculos tan complejos que requieren computadoras, suelen prescindir de aquello que, para ellos, es ínfimo y no merece ninguna atención. Tal sucede, por ejemplo, en la grave crisis actual que afecta hasta a la alimentación, con los precios que se fijan para el expendio al detalle, en varios artículos de primera necesidad.

Hay ciertamente un error, al menos en nuestro medio, en pretender dejarlo todo librado a la ley de la oferta y la demanda; el error principal consiste en creer que, en Bolivia, están dadas las condiciones para que el mercado funcione con plena libertad y sin presiones. Pero eso sólo puede creerlo quien no haya tenido necesidad de acudir a nuestros mercados o las tiendas de barrio. Además, inclusive en países occidentales que, siquiera como principio, aceptan el mercado libre, es usual que los artículos de primera necesidad tengan precios o, al menos, topes oficiales.

En el otro lado, se encuentran quienes piensan que hay necesidad de fijar precios, pero suelen incurrir en el error de que tales precios no están de acuerdo con la realidad por lo cual favorecen que los vendedores oculten los productos o los expendan de alguna manera engañosa y muy difícil de controlar. Además, suelen no preocuparse debidamente de abastecer los mercados por lo cual el predominio de la demanda conduce a alzas de precios que son incontrolables.

Uno de los problemas mayores toca a los precios al detalle, es decir, a los que debe pagar el comprador y consumidor. Tales precios suelen aparecer inclusive en la prensa, pero no por eso son debidamente respetados.

La razón es simple.

El expendedor al detalle, generalmente un pequeño comerciante, pone su capital y su trabajo para ganarse la vida y no es agente de beneficiencia. Por tanto, tiene el derecho de esperar que se le permitan algunas ganancias racionales.

Si se comparan los precios al por mayor y al por menor, se advierte muchas veces, sobre todo en artículos de primera necesidad o similares, que el expendedor tiene que vender a un precio que es del 5 al 10% mayor que aquel al que ha comprado. Esa minúscula ganancia tiene que proveer lo suficiente para pagar alquileres, el transporte del producto -a veces a lugares relativamente alejados-, el trabajo del pequeño comerciante, el lógico rendimiento de su capital y otros items. Demos un ejemplo que resulta de noticias recientes: el que vende pollos compra el kilo a 110 pesos y lo debe expender a 115 -es decir, una diferencia que desaparece sobreabundantemente con sólo la deshidratación de la mercadería en 24 horas-.

Esta política irracional no tiene sentido. Se la llama defensa de los intereses de los consumidores, pero, en verdad, va contra ellos y distorsiona al mercado entero.

En efecto, lo que puede comprobarse es que los comerciantes al detalle se ven inclinados a tomar medidas de defensa, ya que a nadie se le puede obligar a vender permanentemente a pérdida. No es raro que los precios sean subidos, sin necesidad de autorización, como frecuentemente se ve en nuestros mercados. Pero más usual todavía es que se engañe en el peso, con el ya célebre kilo de 800 ó 900 gramos. Esta salida es muy difícil de controlar; sólo puede ser evitada en algunos artículos en que el fraude es imposible, como los paquetes de cigarrillos o los artículos envasados de origen. Pero, en otros se llega inclusive al ridículo; por ejemplo cuando se advierte que no es raro que las cajitas de fósforos tengan la mitad de los anunciados en ellas.

Mucho menos dañino sería que las autoridades actúen con realismo y que permitan porcentajes racionales de ganancias. Es probable que, de tal manera, el consumidor, resulte, a la larga, menos perjudicado que en las actuales circunstancias. Por otro lado, se evitaría que la venta en condiciones ilegales se torne inevitable costumbre, pues eso lleva a poner en peligro la moralidad general.

Aniversario del Colegio Militar

El Colegio Militar del Ejército "Cnl. Gualberto Villarroel", conmemoró ayer el 157 aniversario de fundación, con un acto cívico realizado en el patio de Ingavi. Asistieron el Presidente de la República, Ministros de Estado, encabezados por el titular de Defensa, los Comandantes de las tres Fuerzas, agregados militares, representantes diplomáticos y numerosa concurrencia. Durante el programa, se entregaron distinciones a las autoridades y personalidades que brindaron su cooperación al primer instituto militar del Ejército y a los alumnos y oficiales por el aprovechamiento en los estudios. En la ocasión, pronunciaron discursos el Comandante del Colegio Militar y el Comandante General del Ejército. La fotografía superior muestra a las autoridades del gobierno y de las FF.AA. escuchando la lectura de la Orden del Día. Abajo, el Cnl. Faustino Rico Toro, Director del Colegio Militar del Ejército pronuncia su discurso.

En 1981

Recesión económica mundial afectó el desarrollo en América Latina

La recesión económica mundial afectó notoriamente el desarrollo en América Latina en 1981, recortando sensiblemente el crecimiento de años anteriores, según la memoria del Deutsch-Südamerikanische Bank, Hamburgo, la que afirma que en la mayoría de los países se observó un aumento de inflación, acompañada de cesantía en aumento, mayor desequilibrio del sector exterior y descenso en las existencias de divisas.

Señala que para poder solucionar sus problemas económicos y sociales, América Latina continúa dependiendo de considerables progresos en la producción.

"Requisito para ello es la adaptación a las circunstancias modificadas que imperan en la economía mundial, lo que sólo es posible con la ayuda de importantes inversiones", dice el banco.

Añade que los esfuerzos realizados en tal sentido en América Latina alcanzan desde una liberación del comercio exterior y de las disposiciones de inversión, así como también de los precios y los mercados financieros, a través de una política cambiaria realista, hasta la privatización de empresas estatales.

"Los principales representantes de una política como la indicada fueron ante todo Chile, al igual que Argentina, Brasil, Uruguay y Perú. También en otros países del Grupo Andino hubo indicios de un lento giro hacia una política económica pragmática", afirma el banco.

CONCLUSIONES

En su análisis sobre la evolución económica en América Latina, el Deutsch-Südamerikanische Bank, llega a la conclusión de que todos los países han optado por mayor economía de mercado, han tenido que pagar este proceso de liberalización con problemas de adaptación del sector privado, de mayor o menor envergadura.

Las condiciones mundialmente desfavorables, elevado precio del petróleo, debilidad coyuntural en los países industriales, bajos precios para importantes productos de exportación latinoamericanos, entre otros, han tenido por consecuencia que el crecimiento económico en América Latina disminuyera en 1982 a menos de dos por ciento. En 1979 fue de 5,8% y en 1980 de 5,4 por ciento.

Con excepción del Perú, todos los países latinoamericanos experimentaron un menor incremento de su Producto Interno Bruto (PIB) o incluso un descenso. Al mismo tiempo, la inflación sigue siendo un problema de difícil solución.

Debido a los precios desfavorables para importantes productos de exportación en el mercado mundial, la situación de la balanza comercial ha desmejorado, contribuyendo en varios países también, en muchos casos, la drástica apertura de importaciones.

Mientras en años anteriores las brechas en la balanza de pagos en general podían ser más que compensadas por la utilización de los mercados financieros internacionales, en 1981 se ha producido en casi todos los países una disminución de las reservas en oro y divisas.

En resumen, según el banco, "todos los países latinoamericanos siguen precisando el apoyo de Estados Unidos y Europa, los que deberían continuar manteniendo abiertos sus mercados para productos latinoamericanos, renunciando a medidas proteccionistas pues ante el fondo que presenta la economía mundial, América Latina seguirá dependiendo ante todo de un fuerte incremento de sus ingresos de exportación, a fin de alcanzar el crecimiento económico necesario y acercarse a un equilibrio de su comercio exterior".

Centro Cívico pide elecciones municipales

El Centro Cívico Cultural "20 de Octubre" emitió un nuevo pronunciamiento, mediante el que pide que el gobierno convoque a elecciones municipales.

El documento dice que debe darse cumplimiento a las disposiciones de la Constitución Política del Estado, a fin de "terminar con las designaciones a dedo" y elegirse a un "auténtico dirigente cívico".

"El Supremo Gobierno — añade— así como reconoce a las entidades laborales e institucionaliza las universidades, estamos seguros sabrá escuchar a los pueblos de la República y constitucionalizará las Municipalidades".

El pronunciamiento está firmado por Alfonso Gosálvez, Miguel Rodríguez y Luis Aristurizaga.

Ejecutivo de la Empresa Privada:

Inmoralidad resta credibilidad al gobierno de Fuerzas Armadas

El Secretario Ejecutivo de la Confederación de Empresarios Privados de Bolivia, Tito Hoz de Vila, declaró que "las promesas no cumplidas, las contradicciones y la inmoralidad conocida por la opinión pública le han quitado autoridad moral al gobierno".

"La recuperación de la fe y credibilidad en el gobierno y en las instituciones del país es requisito primordial para poder afrontar en forma definitiva y con decisión la actual crisis que confrontamos en lo económico, político y social", añadió el representante de la empresa privada.

Hoz de Vila considera que es necesario que el gobierno adopte los correctivos necesarios para recuperar la confianza de la ciudadanía a fin de "imponer la disciplina en el país, que día a día está más relajada con posiciones anárquicas que ya se manifiestan con caracteres alarmantes".

Dijo que "la estabilidad política es requisito elemental para que nuestro país pueda recobrar la credibilidad de las instituciones crediticias y de los gobiernos de la comunidad internacional, cuya inyección económica es a la vez imperiosa necesidad para poder reactivar nuestra quebrada economía".

Opinó que los problemas sociales tienen que solucionarse de común acuerdo entre las partes y que la Confederación de Empresarios Privados mantiene su planteamiento para que se convoque a un pacto social entre todos los bolivianos.

PRECIOS

Hoz de Vila habló también sobre la iniciativa que lanzó el Ministro de Industria y Comercio sobre el control de precios y dijo que le parecía apropiado el plan de anunciar cada cierto tiempo una lista oficial de precios.

"El sistema de la libre fijación de precios por oferta y demanda es el más sano, pero si no hay abastecimiento adecuado es obvio que por más rígido control que se ejerza, campeará la especulación", dijo.

"Nos parece atinada la idea del Ministro de Industria de dar a conocer en forma periódica, los precios de referencia para los artículos al por mayor", agregó.

Según técnicos de ENA:

No será necesaria la importación de arroz

Según técnicos de la Empresa Nacional del Arroz, pese a los daños ocasionados por las inundaciones, este año no será necesario recurrir a la importación de arroz.

El Gerente Comercial de ENA, Lic. Jaime Roda, explicó a la prensa que se ha logrado "llegar a la nueva cosecha con excedentes de la cosecha anterior".

"Sólo después de mayo -añadió- se podrá saber lo que ocurre realmente en materia de producción".

Dijo que, de acuerdo a los cálculos efectuados en esa empresa, sobre cantidades vendidas y la relación con lo producido en 1981, "existe sobreabastecimiento de ese producto en el mercado".

Admitió sin embargo, que en la presente gestión "no se podrá exportar arroz a los países limítrofes y otros".

CONTRABANDO

Roda declaró, asimismo, que existía preocupación por el contrabando de arroz a los países limítrofes, debido al precio bajo que rige en Bolivia.

"En otros países como Perú, el arroz cuesta aproximadamente 30 dólares por quintal; en el nuestro, cuesta sólo 19 dólares. Esa sola diferencia es suficiente para que los contrabandistas se compra y allí desaparece. En cambio en La Paz, Oruro y Cochababa, es más fácil controlar las ventas y el destino que se da a los stocks que adquieren los comerciantes".

En Chuquisaca, se registra la mayor tasa de analfabetismo

El departamento con mayor porcentaje de analfabetismo es el de Chuquisaca con una tasa del 61,2 por ciento, según información elaborada por el Departamento de Estadísticas Sociales del Instituto Nacional de Estadística (INE) en base a los resultados del Censo Nacional de Población y Vivienda.

En el capítulo referido al déficit educativo del país, se afirma que la menor tasa de analfabetismo se encuentran en el Departamento de Santa Cruz donde solamente el 21,1 % de los pobladores habilitados para recibir educación son analfabetos.

En la publicación, se incluyen datos relacionados con la población sin instrucción de 5 a 19 años, por departamentos. En este aspecto, se destaca el hecho de que el 53,1 % de la población de 5 a 9 años del total del país no tiene instrucción.

El anterior porcentaje se reduce al 10,3 % para la población comprendida entre los 10 y 14 años y aumentó, aunque levemente, a 13,7 % para los pobladores que tienen entre 15 y 19 años.

En cuanto a la inasistencia a algún centro educativo por parte de la población de entre 15 y 19 años, el 43,4 % de las personas entre 5 y 9 años, está en esa condición; el 21,1 % de personas de entre 10 y 14 años y, finalmente, el 59,7 % de personas que tienen entre 15 y 19 años de edad.

En la publicación "Déficit Educativo de Bolivia", el INE incluye información a nivel nacional, departamental y provincial.

Ministerio de AA.CC. y Agropecuarios

Tarija soporta factores limitantes para el desarrollo de su agricultura

El Ministerio de Asuntos Campesinos y Agropecuarios ha hecho conocer un informe que expresa que Tarija soporta factores limitantes que afectan al desarrollo de su agricultura.

El informe indica que esta situación también es un impedimento para mejorar los niveles de vida del sector campesino y por consiguiente para el progreso y desarrollo integral del Departamento. Añade que Tarija basa su economía en la agricultura y ganadería. Entre los factores limitantes se señala al bajo rendimiento de la fraestructura agroindustrial.

En el caso de la vid, puntualiza el informe que se esta cultivando cada año mayor superficie con esa vid, pero todavía es una producción deficitaria para la fabricación de vinos y licores. Anota que esa razón obliga al país a importar una determinada cantidad de vinos y bebidas ocasionando una fuga de divisas.

Sobre los frutales de carozo, considerados como un renglón altamente económico, sostiene que las enfermedades que afectan a estos cultivos, impiden una mayor producción y limitan la producción de la industria de conservas. "Es necesario -dice- abaratar los precios de los insumos, en especial los productos químicos y fertilizantes". Anota que hay que controlar los precios de estos insumos y, paralelamente, se debe brindar un mayor apoyo en el campo de la sanidad vegetal.

En cuanto a las oleaginosas, el informe expresa que la planta de aceite de Villamontes sufre de la falta de materia prima como el maní, la soya y el girasol. El Ministerio de Agricultura observa que la Corporación Boliviana de Fomento y otras entidades vinculadas directamente con este proyecto deben planificar la solución de este problema, ya que la planta de Villamontes requiere de mucha materia prima para continuar con sus actividades.

Refiriéndose a la producción de leche, expresa el informe que ella esta limitada debido al minifundio y a la excesiva fragmentación de la tierra, lo cual impide una amplia utilización de la maquinaria agrícola. A ello se suma la falta de una adecuada tecnología, ya que miles de agricultores no aplican los sistemas mejorados de producción. Expresa que las diferentes organizaciones del sector agropecuario deben iniciar una forma de educación de manera que los campesinos emprendan de alguna manera la aplicación de la integración parcelaria como alternativa de solución al minifundio.

RIEGO Y EROSION

Los aspectos fundamentales que limitan el desarrollo agrícola en Tarija están en el sector del riego y la erosión. El informe anota que la falta de agua para satisfacer la demanda de cultivos en la zona del valle de Tarija es factor perjudicial. Agrega que para la solución del problema de agua de riego, se ejecutan proyectos con el concurso de varias entidades.

En cuanto a la erosión, manifiesta el informe que la pérdida de ingentes superficies de tierra, cultivables en el valle central de Tarija y en el resto del Departamento, se ha debido a la tala indiscriminada de la riqueza forestal. Añade que esta tala en algunas áreas del Departamento continúa, pese a las medidas restrictivas existentes.

Finalmente, el informe expresa que entre otros problemas se tiene el del manejo de ganados y praderas, inadecuada asistencia de extensión, escasez de tecnología y recursos económicos, bajos niveles de nutrición, salud, etc.

Ex Jefe de Estado Mayor del Ejército pide reestructuración del gobierno

El ex-Jefe de Estado Mayor del Ejército, general Jorge Terrazas Alborta, ha planteado, en un documento público, la reestructuración del actual gobierno, con la renuncia del general Celso Torrelio a la Presidencia y la aceleración de los planes para el retorno del país a la democracia.

El general Terrazas afirma que ha habido grupos atrabiliarios, que se han hecho del poder y que en su ejercicio sólo han demostrado incapacidad, confusión, engaño y prepotencia, atropellando derechos humanos, leyes y normas básicas.

Añade que realiza una defensa de las Fuerzas Armadas, pues, frente a los actos anteriormente mencionados, "existen militares dignos, honestos y pundonorosos que sienten, junto a la ciudadanía toda, la paulatina destrucción nacional en todos los órdenes". A continuación considera que deben darse las siguientes soluciones a fin de lograr una salida honrosa para los problemas nacionales.

"1.- Renuncia del Gral. Torrelio en favor de una junta militar encabezada por el Sr. Gral. David Padilla, como una fórmula transicional para la constitucionalización y democratización del país en término perentorio y próximo que asegurarla una estabilidad por amplio consenso civil y militar.

2.- La solución anterior se la considera aceptable por las razones que a continuación enumeramos:

a) En las actuales circunstancias se justifica plenamente la vigencia de un gobierno militar de transición, de reconocida solvencia moral y patriótica, que garantice el retorno a un proceso democrático acomodado a nuestra realidad nacional, de gran consenso civil y castrense capaz de restaurar la deteriorada imagen del país en el concierto interno y externo.

b) De adecuada experiencia en el manejo de la cosa pública.

c) De seriedad y expectativa para cumplir objetivos concretos hacia la materialización pronta de un estado de derecho.

3.- El nuevo gobierno militar deberá propender a cumplir los siguientes objetivos básicos:

a) Perfeccionar y acomodar medidas equivocadamente adoptadas a fin de lograr un equilibrio armónico en el aspecto económico-social de la nación.

b) Propender a un verdadero acuerdo nacional, paralelamente estudio y puesta en marcha de la ley de partidos políticos y medidas conexas para asegurar elecciones justas e imparciales.

c) Restaurar el prestigio y la dignidad nacional en base a un plan de moralización a escala nacional, al ejemplo y la conducta de gobernantes y autoridades de todo nivel.

d) Erradicación del narcotráfico en coordinación con organismos internacionales interesados en la solución de este grave problema.

e) Sanciones de acuerdo a ley y a los responsables del desastre nacional mediante procesos y sumarios rápidos como efectivo precedente ético.

f) Medidas justas para reorganizar las FF.AA., de acuerdo a la ley orgánica y ley de administración de personal, venidas al menos en la etapa nefasta del 17 de julio del 80 a la fecha.

g) Evitar intromisiones foráneas a la libre determinación nacional, medidas para lograr un amplio respeto a nuestra soberanía imprescriptible e inalienable.

h) Instauración, en fin, en la etapa de transición de un estado nacionalista, pluralista y cristiano".

El Gral. Terrazas concluye su documento afirmando que, por razones obvias, no aparecen las firmas de muchos militares que están de acuerdo con los anteriores planteamientos y, diciendo que se darán los pasos necesarios para que éstos se cumplan.

Dios nos habla cada día

TODOS FUERON LLENOS DEL ESPIRITU SANTO

-Pedro y Juan, ya puestos en libertad, fueron a reunirse con sus compañeros y les contaron todo lo que los jefes de los sacerdotes y los ancianos les habían dicho. Después de haberlos oído, todos juntos oraron a Dios, diciendo: Señor, tú que hiciste el cielo, la tierra, el mar y todo lo que hay en ellos, dijiste por medio del Espíritu Santo y por boca de tu siervo David: ¿Por qué se alborotan los pueblos? ¿Por qué hacen planes sin sentido? Los reyes y gobernantes de la tierra se rebelan y juntos conspiran contra el Señor y contra su escogido, el Mesías.

Es un hecho que Herodes y Poncio Pilato se juntaron aquí, en esta ciudad, con los extranjeros y los israelitas, contra tu santo siervo Jesús, a quien escogiste como Mesías. De esta manera, ellos hicieron todo lo que Tú en tus planes ya habías dispuesto que tenía que suceder. Ahora, Señor, fíjate en sus amenazas y concede a tus siervos que anuncien tu mensaje sin miedo, y que por tu poder sanen a los enfermos y hagan señales y milagros en el nombre de tu santo siervo Jesús.

Cuando acabaron de orar, el lugar donde estaban reunidos tembló; y todos fueron llenos del Espíritu Santo, y anunciaban abiertamente el mensaje de Dios., (Del Libro de Los Hechos, Capítulo 4, 23-31).

REFLEXIONEMOS JUNTOS

La lectura de hoy se completa con el pasaje referente a la consulta que hace Nicodemo a Jesús sobre el nuevo nacimiento, que se encuentra en Juan, capítulo 3, 1-8. Ese nacer de nuevo, en el Espíritu Santo, es el que experimentan los apóstoles, y por ello, en una nueva dimensión en sus vidas, dan testimonio del Salvador.

Cursos pre-universitarios de la UMSA se iniciarán en mayo

ANUNCIO DEL RECTOR.- - El Rector de la UMSA, Dr. Luis Fernando Valle Quevedo, anunció a la prensa que en mayo se iniciarán los cursos pre-universitarios para los postulantes a la Universidad Mayor de San Andrés.

El Rector de la Universidad Mayor de San Andrés, Dr. Luis Fernando Valle Quevedo, anunció que en el mes de mayo próximo se iniciarán en la UMSA los cursos pre-universitarios.

Indicó que la demora para la apertura de estos cursos simplemente obedece a la falta de espacio físico en las instalaciones. Ello ha motivado que se aceleren los trabajos de refacción y ampliación del Ex-Asilo de San Ramón, para la instalación de los laboratorios, de manera de que para el próximo mes de mayo estén habilitadas. Señaló el precio de los materiales de construcción y el reajuste a los contratos que impusieron las empresas contratistas, han ocasionado un retraso en la reparación del ex-asilo. El Rector de la UMSA dijo que la Facultad de Ciencias Jurídicas y Sociales se trasladará al edificio de la calle Héroes del Acre.

Valle Quevedo sostuvo que actualmente se conversa con otras entidades oficiales y privadas para que puedan dar cursos pre-universitarios con los mismos costos de operación y programas del CONUB. Una vez que se conozcan los resultados de estas negociaciones, se podrán ampliar las facilidades para los estudiantes que deseen ingresar a la Universidad.

NORMAS

Por resolución del Consejo Nacional de la Universidad Boliviana se aprobaron las normas a las cuales se sujetan los cursos pre-universitarios, como una de las tres opciones para el ingreso a la Universidad durante la gestión de 1982. Se indica que el curso pre-universitario tendrá, en el primer ciclo, una duración de siete semanas que contemplan orientación vocacional, técnicas de estudio y lenguaje. El segundo ciclo durará seis meses con materias fundamentales para cada área. En Ciencias Biológicas, con materias en biología, física, química, matemáticas y lenguaje (opcional). En Ciencias Económicas con matemáticas, lógica matemática, estudios sociales y lenguaje (opcional). En Ciencias Exactas con matemáticas, química, física y lenguaje (opcional). En Ciencias Sociales y Humanísticas con lenguaje, filosofía, estudios sociales y literatura (opcional).

Con excepción de la UMSA, en las demás Universidades, los cursos pre-universitarios se iniciaron ya el 12 de abril; su primer ciclo concluye el 21 de mayo. El segundo ciclo se inicia el 24 de mayo y concluye el 26 de noviembre. En estos cursos, se utilizan los programas analíticos comunes para todo el sistema de la Universidad Boliviana. Se indicó en la resolución de CONUB que a los alumnos que egresen del segundo ciclo, por áreas de conocimiento, se les dará a conocer el número de plazas de la carrera a la cual aspiran y solamente serán admitidos los que obtengan el mejor rendimiento en el curso.

Los propósitos del curso preuniversitario son: orientar al estudiante para la adecuada elección de una carrera; ofrecer al estudiante toda la información necesaria sobre el sistema universitario; proporcionarle los métodos y técnicas de aprendizaje y de investigación básica; mejorar y actualizar el nivel de conocimientos de los bachilleres para su admisión en las Universidades, de acuerdo al área de conocimiento elegida.

En La Paz

Hoy comienza reunión sobre residuos sólidos

Hoy comienza, en La Paz, una reunión -taller, sobre residuos sólidos, con el auspicio de la Organización Panamericana de la Salud (OPS/OMS) y el Ministerio de Urbanismo y Vivienda.

De acuerdo con lo informado por la Dirección de Infraestructura Urbana de ese ministerio, los objetivos de ese taller se refieren al entrenamiento de los participantes en la tecnología apropiada para la recolección de residuos sólidos; la discusión sobre el mejoramiento del sistema tarifario; la preparación de un anteproyecto de mejoramiento de la calidad de servicio en La Paz; orientaciones sobre el establecimiento de un sistema de adiestramiento para ese sector y otros.

La reunión contará con la participación de veinte profesionales que trabajan en instituciones estatales y municipales.

Hoy, a las 10.00 horas, se realizará la ceremonia de inauguración. A las 13.00 horas se iniciarán las exposiciones. El tema de esta tarde es "Diagnóstico preliminar del sector" (información para la toma de decisiones).

Entre los participantes, se menciona al Ing. Enrique Penido Monteiro, Consultor de la OPS/OMS; Dr. Kunitossh Sakurai, Asesor en Residuos Sólidos de la OPS/OMS; Ing. CEPIS; Ing. Guido Acuri (también de la OPS/OMS) Ing. René Herbas Vargas (Alcaldía Municipal) Ing. Jorge Henrich Medina (Ministerio de Salud) Ing. Eloreal Gracia Alcaín (Instituto de Ingeniería Sanitaria, UMSA) y el Ing. José Luis Castagné Paiza (Ministerio de Urbanismo y Vivienda).

La reunión concluirá el viernes 30 de este mes.

Nuevo Embajador de El Salvador

Carlos Humberto Figueroa es el nuevo embajador concurrente de El Salvador en La Paz, según un anuncio oficial que recibió la Cancillería de la República.

El citado diplomático, con sede en Buenos Aires, llegó a La Paz el último fin de semana y hoy presentará sus cartas credenciales al canciller Gonzalo Romero en un acto que está anunciado para las cuatro de la tarde.

Para mañana, se ha anunciado la presentación de sus credenciales al presidente Celso Torrelio, a hrs 10.30.

Dirigente campesino retornó del exilio

El dirigente campesino Genaro Flores retornó del exilio el último fin de semana autorizado por el gobierno y ante gestiones de instituciones internacionales que defienden la vigencia y respeto de los derechos humanos.

Flores había sido detenido en junio del año pasado por agentes de seguridad que lo hirieron gravemente en la columna vertebral, aduciendo que intentó escapar.

Dos meses después y ante la gravedad de sus heridas, fuvo que salir al exilio. Fue internado en un hospital de Boston, en los Estados Unidos. De allí fue llevado a otro Hospital a París donde permaneció internado hasta la semana pasada.

Según sus familiares, en el Hospital Foch de París, fue sometido a terapia intensiva para devolverle el movimiento de sus miembros inferiores. En la actualidad, si bien está recuperado, permanece en una silla de ruedas.

Flores fue recibido en el Aeropuerto Internacional de El Alto por representantes de la Embajada francesa en La Paz y sus seguidores del Movimiento Revolucionario Tupaj Katari del cual es dirigente.

Ampliado de cooperativas mineras

Hoy y mañana se realizará un ampliado extraordinario de las cooperativas mineras de Potosí, convocado para evaluar las actividades que cumplen los dirigentes designados recientemente y para programar nuevas actividades.

La reunión se llevará a cabo en la sede de la Federación de Cooperativas Mineras de Potosí, en esa ciudad.

El temario incluye la discusión de asuntos jurídicos, económicos, sociales, administrativos y deportivos.

Asistirán los presidentes de todas las cooperativas mineras afiliadas a la FEDECOMIN-Potosí.

ANUNCIE EN NUESTROS AVISOS

Negociaciones con Gran Bretaña provocan tensión en Argentina

BUENOS AIRES, 18 (AP).- Las negociaciones que el Secretario de Estado norteamericano Alexander Haig mantuvo ayer con las máximas autoridades del gobierno militar, en procura de evitar un choque armado entre la Argentina y Gran Bretaña, tuvieron momentos de tensión, dicen fuentes enteradas.

El diario "Clarín" sostiene que en la reunión que Haig sostuvo ayer con la Junta Militar se quejo de comentarios de la prensa argentina, que denunciaban su supuesta parcialidad por Gran Bretaña en este conflicto. El integrante de la junta y comandante en jefe de la marina, Almirante Jorge Isaac Anaya, "...rompió su mutismo para responderle secamente: creemos que eso es exacto".

"De acuerdo con testimonios fidedignos, Haig habría manifestado que no le quedaba más remedio que regresar a Washington e informar a su gobierno. El Secretario de Estado habría aludido también a los pactos defensivos refrendados por el Reino Unido con los Estados Unidos, en caso de una confrontación bélica. La presión en ese momento llegó a su límite máximo", según "Clarín".

Otras fuentes, confirmadas por "Clarín" y "La Nación", coinciden en que en esas circunstancias, la Junta Militar habría comunicado a Haig su intención de apelar a una convocatoria inmediata de la Organización de Estados Americanos (OEA) y pedir la aplicación del Tratado Interamericano de Asistencia Recíproca (TIAR), ante la inminente agresión de una potencia extracontinental.

Voceros oficiales argentinos indicaron que, al comienzo de su gestión de "buenos oficios" iniciada hace diez días, Haig había pedido expresamente al gobierno argentino que no recurriera a la OEA ni invocara el tratado de Río. El anuncio de la junta habría movido al Secretario de Estado a postergar su partida ayer y permanecer hasta hoy en procura de un arreglo.

"Clarín" dice también que la reunión de Haig con la Junta Militar -integrada por Galtieri, en su calidad de Comandante del Ejército y por los jefes de la Marina y la Fuerza Aérea- se produjo a pedido del Secretario de Estado, después de sus infructuosas conversaciones con el presidente y con el canciller Nicanor Costa Mendez.

"Como ninguno de sus interlocutores argentinos objetó o puso reparos a esa decisión (de partir), Haig pidió conversar personalmente con los comandantes de la Armada y de la Fuerza Aérea, pues consideraba que su diálogo exclusivamente con Galtieri se había agotado sin resultados" según el mencionado diario.

Todas las informaciones de fuentes fidedignas coinciden en que las sugerencias de Haig para evitar un choque armado argentino-británico, cuya posibilidad aumenta día a día con el avance hacia Las Malvinas de una poderosa flota de la marina real, tropiezan con un escollo hasta ahora insalvable: La negativa norteamericana a reconocer la plena soberanía argentina sobre las Malvinas y otras islas australes, acerca de lo cual este país ha dicho que se trata del único aspecto "no negociable".

Fuentes militares indicaron asimismo que produjo mucha irritación en las Fuerzas Armadas argentinas la velada amenaza norteamericana de respaldar acciones bélicas británicas, en caso de que estallaran las hostilidades, en virtud de los múltiples lazos político-militares que unen a Washington con Londres.

Un alto funcionario gubernamental, que pidió no ser identificado manifestó hoy que el aspecto esencial de la posición argentina está contenido en una frase de la respuesta del presidente Leopoldo F. Galtieri al mensaje que le cursara el Papa Juan Pablo II, expresándole su alarma por la situación creada en el Atlántico Sur.

Segundo aniversario de la independencia de Zimbabwe

SALISBURY, 18 (AP)– Los 7,4 millones de habitantes de Zimbabwe celebraron hoy el segundo aniversario de la independencia del país con pompa militar, ceremonias tribales y la promesa del Primer Ministro Robert Mugabe de que intensificará la adopción de reformas socialistas.

La serie de mensajes de felicitación comenzó a afluir a la oficina del Presidente Canaan Banana, incluso telegramas de la Reina Isabel II de Gran Bretaña, del Presidente Ronald Reagan de los Estados Unidos, de Zha Ziyang de China y del Presidente cubano Fidel Castro.

Zimbabwe, la ex colonia británica de Rodesia que estuvo gobernada por una minoría blanca hasta el 18 de abril de 1980, conmemoró el segundo aniversario de su independencia con un gobierno de base más amplia de acuerdo con una reorganización del gabinete anunciada por Mugabe el pasado viernes.

Mugabe, que prometió establecer una política de reconciliación entre los negros y los blancos y entre los partidos políticos rivales cuando el país se independizó de Gran Bretaña, designó a cuatro ex rivales políticos en su gabinete ampliado de 30 miembros.

Figuran entre estos Chris Andersen, uno de los nueve blancos que abandonó el Partido Frente Republicano del ex Primer Ministro Ian D. Smith para actuar como independiente en apoyo de Mugabe y tres políticos del partido minoritario Unión del Pueblo Africano de Zimbabwe (ZAPU) de Joshua Nkomo.

CONFLICTO.- Londres (AP).- La Primera Ministra británica Margaret Thatcher se tomó un descanso este fin de semana mientras consultaba con personeros de su gobierno sobre la situación en las islas Malvinas (Radiofoto AP).

Nueva droga contra asma

BUENOS AIRES, 18 (EFE) - Una nueva droga contra el asma, que se caracteriza por no producir efectos secundarios como la taquicardia y otros problemas típicos de las medicaciones utilizadas hasta el presente, fue presentada públicamente en la Argentina.

El acontecimiento ocurrió en el marco de las terceras jornadas interprovinciales de alergia e inmunología, que se celebraron durante cuatro días en la ciudad de Monte Hermoso, al sur de la provincia de Buenos Aires.

En el citado encuentro científico, que contó con la participación de especialistas de distintas naciones del mundo, llamó notablemente la atención el estudio realizado en torno al nuevo medicamento, cuyo efecto es bronco-dilatador y que ya fue probado por distintos médicos con resultados satisfactorios.

Extremistas judíos amenazan suicidars si tratan de evacuarlos del monte Sin

YAMWT, SIWAI OCUPADO, 18 (AP).- Elementos judíos extremistas amenazaron hoy con suicidarse si los soldados israelíes tratan de evacuarlos de esta población que será devuelta a Egipto el 25 de abril.

La radio de Israel dijo que el gobierno había decidido comenzar mañana la evacuación.

En Jerusalén, el gabinete israelí discutió el retiro y señaló una reunión adicional para el miércoles.

El Primer Ministro Menahem Begin se reunirá con el Secretario norteamericano Adjunto de Estado Walter Stoessel, que vino de El Cairo a Jerusalén para solucionar las dificultades de última hora en la operación de retirada.

Una docena de ultranacionalistas pasó una nota desde un refugio antiaéreo en el que los colonos se han atrincherado y dijeron que uno de ellos se suicidaría cada dos horas y que el último que quedara vivo abriría fuego contra las tropas.

Hay unos 2.000 colonos recalcitrantes en Yamit que se oponen a ser evacuados, pero sólo los judíos del refugio amenazaron con resistir por la fuerza su evacuación tenecen al movimiento encabezado por el rabi teamericano Meir Kaha

Partido Social Demócrata Alemania inicia su congr

MUNICH, 18 (AP).- El Partido Social Demócr Canciller Helmut Schmidt, inicia mañana un congreso muchos observadores como la última oportunidad para agrupación se mantenga en el poder.

Los 400 delegados debatirán durante cinco días un 1.043 proposiciones, en momentos en que las encu opinión pública muestran que el partido se encuentr nivel más bajo de popularidad en 25 años, en que su d está fuertemente dividida y cuando sus militantes retirando en bandadas.

Los mismos dirigentes admiten públicamente q tuación es muy mala. Schmidt dijo en una entrevista la pasada que no habrá elecciones nacionales antes cuando corresponden, porque "en la actualidad no ter posibilidades de ganar".

En una declaración de evaluación del partido, el mismo, ex Canciller Willy Brandt, dijo sin tapujos: pasando por una depresión".

CORDECRUZ

CORPORACION REGIONAL DE DESARROLLO SANTA CRUZ- BOLIVIA

CONVOCATORIA Nº 8-82

La Corporación Regional de Desarrollo de Santa Cruz, invita a las empresas constructoras legalmente establecidas en el país a presentar propuesta para la obra de desmonte de la franja de alineamiento del Canal km. 195 del Río Piray.

La carpeta conteniendo el formulario para la presentación de la propuesta, planos, pliegos de especificaciones técnicas generales, particulares y condiciones generales y administrativas se encuentran a disposición de los interesados en la sección caja de la Corporación calle Ñuflo de Chávez Nº. 145 y podrán obtenerse previo pago de $b. 2.000.-

El precio oficial de la obra asciende a la suma de $b. 6.530.200.- (seis millones quinientos treinta mil doscientos 00/100 pesos bolivianos).

La propuesta deberá ser presentada con las formalidades de ley (sobres "A" y "B"), hasta el día viernes 14 de mayo a horas 17.00 en la secretaría general de la Corporación Regional de Desarrollo, ubicada sobre la calle La Paz esquina Warnes, con el siguiente rótulo:

CONVOCATORIA NR. 8-82

Desmonte de la franja de alineamiento del canal Km. 195.

Santa Cruz, abril de 1982

EMPRESA NACIONAL DE TELEVISION

CONVOCATORIA A PROPUESTAS

LA EMPRESA NACIONAL DE TELEVISION INVITA A LAS EMPRESAS DE PUBLICIDAD LEGALMENTE ESTABLECIDAS EN EL PAIS, A PRESENTAR PROPUESTAS PARA ADJUDICACION DE DERECHOS DE PUBLICIDAD PARA EL CAMPEONATO MUNDIAL DE FUTBOL "ESPAÑA 82".

LAS PROPUESTAS DEBERAN SER PRESENTADAS EN EL DEPARTAMENTO LEGAL HASTA FECHA 10 DE MAYO DE 1982, HORAS 18:30, DE ACUERDO AL PLIEGO DE ESPECIFICACIONES QUE PODRA SER RECABADO EN TELEVISION BOLIVIANA CALLE AYACUCHO Nº. 467.

La Paz, 18 de a Abril 1982

GERENCIA GENERAL

EMPRESA NACIONAL DE TELEVISION

Su mejor inversión en Miami: Winston Towers 700

Winston Towers presenta su última torre. Lujoso condominio rodeado de un espléndido jardín, con cancha de tenis y piscina, pista para correr y el Oceano Atlantico cruzando Collins Avenue, a pocos pasos de su residencia.

Florida Homes vende en Bolivia el edificio mas lindo de Miami: Winston Towers 700 y 600. Fabuloso condominio lleno de europeos y rodeado de 7 Universidades e infinitos Shopping Centers.

Apartamentos tipo estudio, 1 habitación, 2 habitaciones y 3 habitaciones desde US $69.000
Financiamiento permanente disponible.

Oferta especial.
Vuele a ver Winston Towers y, si Vd. compra, le reembolsaremos dos billetes de primera clase de avión, así como la estancia para dos personas en el hotel por dos noches y tres días.

Asesórese y compre con

Florida HOMES

El domicilio del mar y del sol

La Paz : Hotel Sheraton - Suite 217 - Tel. 356950
Santa Cruz: Tel. 42108

Desde el lunes 19 de abril, los directores de Winston Towers estarán en La Paz para atender directamente a nuestros clientes

Comité cívico de Chuquisaca contra decreto prohibitorio

SUCRE, 18 (PRESENCIA).- El Comité Cívico de Chuquisaca, CODEINCA, planteará en el congreso de sus homólogos, a realizarse en Santa Cruz, que se pida al gobierno la derogatoria del decreto que puso en receso a los comités cívicos por considerarlo lesivo a los derechos fundamentales de las colectividades y porque, al presente, sólo afecta al distrito de Chuquisaca.

A través de su presidente, José Luis Camacho, el Comité Cívico de Santa Cruz, cursó invitación a su similar de aquí para que asista a un congreso que se realizará entre el 19 y 20 de los corrientes.

CODEINCA designó como a sus delegados a sus presidente y vice presidente Dr. Ruffo Oropeza Delegado y Prof. Jorge Canó, quienes llevan como ponencia aquel pedido de derogatoria de dicho decreto, prohibitorio e insistir en la efectivización del proyecto Icla, conforme compromiso adquirido por el gobierno.

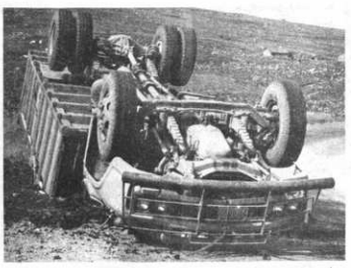

ACCIDENTE.- El vuelco de este camión es uno de los numerosos y frecuentes accidentes que se registran en la carretera que une a Santa Cruz con Cochabamba, debido, generalmente, al mal estado de esa vía, cuya reparación integral no ha sido atendida por las autoridades (Foto Franco para PRESENCIA).

Profesionales de Cochabamba piden un pronto retorno a la democracia

COCHABAMBA, 18 (PRESENCIA).- La Federación Departamental de Profesionales pide al gobierno la realización de elecciones generales para la conformación de los poderes del Estado, previo retorno de las Fuerzas Armadas a sus cuarteles, para resolver, mediante la participación de todos los bolivianos, la aguda crisis económica, política, social y moral del país.

Esos planteamientos están contenidos en un manifiesto emitido con las firmas de los dirigentes de la Federación de Profesionales, de la Presidenta de la Asociación de Mujeres Profesionales de los Colegios de abogados, médicos, ingenieros agrónomos, arquitectos, economistas, Sociedad de Bioquímica y Farmacia y otras agrupaciones profesionales.

MANIFIESTO

Se indica que, ante la crisis actual, la Federación de Profesionales no puede permanecer indiferente y rompe el silencio que impuso la dictadura de Luis García Meza, en contra de todas las organizaciones representativas de la colectividad".

Dicha institución hace un análisis detallado de los problemas nacionales en el plano económico, social y político, haciendo notar la gravedad histórica del pueblo boliviano en relación a su porvenir.

Dados los antecedentes anotados y la difícil situación que vive el país, la Federación de Profesionales de Cochabamba decreta la movilización absoluta de sus afiliados para contribuir patrióticamente a la solución de los problemas que afectan y comprometen la vida y desenvolvimiento de la república.

Se propugna la solidaridad con todas las organizaciones representativas de la bolivianidad, apoyo moral y material a los propósitos de dignificación nacional, de unidad y de pacificación y entendimiento general, mejoras salariales para todos los sectores, lucha por la vigencia plena de la Constitución Política del Estado, a fin de lograr la inmediata convocatoria a una asamblea constitucional, la pronta elección de un gobierno constitucional y democrático, el pleno ejercicio de las libertades y derechos ciudadanos, la fiscalización de los actos del gobierno, el desenvolvimiento institucional del país, enmarcado a normas jurídicas y procedimientos legales.

Los profesionales de este distrito respaldan los planes y programas de desarrollo armónico y acelerado, provenientes de un gobierno verazmente representativo de la voluntad popular, así como la consubstanciación con las Fuerzas Armadas de la Nación, en la medida en que ellas se repliegue a sus específicas funciones castrenses, para cuidar de la seguridad interna y externa de Bolivia.

En dicho manifiesto queda planteado el desconocimiento a ejercicio de autoridad cuando no proceda de un mandato legal y no provenga de la voluntad popular.

Se rechaza el plan trienal del actual gobierno para un incierto retorno a la vida constitucional y democrática y se niega el diálogo político con el actual gobierno mientras no se haya dispuesto la amnistía general e irrestricta para todos los bolivianos, la libertad de acción al amparo de la ley para todas las organizaciones representativas de la colectividad, el retorno de las Fuerzas Armadas a sus funciones castrenses, el verificativo de elecciones generales para la conformación de los poderes del Estado.

Se plantea también la sanción moral para aquellos profesionales que asuman compromisos tendentes a aceptar diálogos amañados, permitir actos inconstitucionales, tolerar convocatorias ilegales, desempeñar cargos represivos.

En Cochabamba

Sindicato rendirá honras póstumas a un periodista

COCHABAMBA, 18 (PRESENCIA).- El Sindicato de Trabajadores de la Prensa de Cochabamba ha expresado su condolencia y pesar por el fallecimiento de su distinguido afiliado Adolfo Martínez Jordán, acaecido en días pasados.

El Secretario Ejecutivo de esa organización sindical, Willy Camacho, en nombre de los periodistas de Cochabamba, destacó los merecimientos personales del difunto, durante el ejercicio de sus funciones, en favor de la colectividad y de la patria.

Agregó que el Sindicato de la Prensa rendirá homenaje al desaparecido periodista, el 10 de mayo próximo, fecha en que se conmemora el día del periodista.

Por su parte, el periódico "Los Tiempos" diario en el que Martínez Jordán trabajó durante largo tiempo, consigna en su edición de hoy la siguiente nota:

"Después de larga y penosa enfermedad, falleció en esta ciudad el periodista Adolfo Martínez, que durante varios años asumió las funciones de jefe de redacción y de informaciones de "Los Tiempos".

"De apreciable y tesonera práctica en varios órganos de prensa del país, Adolfo Martínez fijó su residencia en Cochabamba. Durante su desempeño profesional, se caracterizó por su agilidad y presteza en el comentario diario, por el acierto de sus reportajes a conocidos personajes del país y del extranjero, y por su infatigable actividad periodística en servicio de la sociedad y de sus instituciones".

"Lamentamos sinceramente el deceso del que fuera estimable colega Adolfo Martínez, producido durante las fiestas de Semana Santa, circunstancia que hizo que su muerte pasara casi desapercibida por la no circulación de diarios".

"Enviamos nuestro sentido y póstumo pésame a su atribulada familia".

Se considera efectiva labor que despliega aldea de niños "SOS"

SANTA CRUZ, 18 (PRESENCIA).- La aldea de niños "SOS" tiene a su cargo en Santa Cruz más de doscientos niños y 23 jóvenes que estudian en esta ciudad, en procura de carrera profesional, informaron personeros de esa institución.

La aldea de niños "SOS" es una institución de beneficencia internacional que se ocupa de los menores abandonados y les brinda, en instalaciones propias, atención, educación y calor familiar, en base a lismosnas públicas y contribuciones de voluntarios.

En pocos días más llegará a Santa Cruz el doctor Hansheinz, Reinprecht, secretario general de "SOS Internacional", para realizar una inspección a los hogares que funcionan en San José de Chiquitos y en esta ciudad. En Bolivia, además de Santa Cruz, la institución tiene casas para niños abandonados en La Paz y Cochabamba.

"SOS Aldeas de Niños Internacional" tiene su base de operaciones en Viena. Funciona en varios países, generalmente bajo la tutela de la Iglesia Católica. La obra social ha merecido el respaldo no sólo de gobiernos, sino de entidades internacionales y nacionales.

QUE ES LA ALDEA

Inicialmente, las aldeas de "SOS" fueron instaladas en San José de Chiquitos, A los pocos años se creó en esta ciudad un conjunto, pero ya no solamente para niños, sino para aquellos que habían alcanzado la juventud y necesitaban donde vivir, hasta alcanzar una profesionalización.

La mayor parte de los albergados son huérfanos, pero también hay niños, inclusive lactantes, cuyos progenitores los entregaron a la aldea, por no tener medios para criarlos.

La institución tiene un sistema propio, de ahí el nombre de aldeas; cada una es un departamento completo. Allí viven de ocho a diez niños de diferente hogar, bajo la responsabilidad de una "mamá", generalmente voluntaria, seleccionada bajo severas normas. Así, en cada casa, se vive en un hogar, los resultados son increíblemente halagadores.

En San José de Chiquitos, según ese informe, funcionan once casitas. En esta ciudad, diez hogares. Los jóvenes que estudian provienen de la aldea de San José. Para ellos se ha construido una residencia y se les facilita todo lo necesario para que alcancen una profesión.

El trabajo de las instituciones regionales ha sido valioso para avanzar hasta el punto en que se llegó. Según los promotores, la meta es crear una aldea en todos los distritos. Ayudar al mayor número posible de niños huérfanos y abandonados, darles un verdadero hogar y, después, formación profesional para devolverlos a la sociedad hombres y mujeres responsables.

Víctima de un faltal accidente ha dejado de existir el que en vida fue: cariñoso esposo, padre, hermano y leal amigo

Sr. JAIME GUILLERMO LARREA CADENA

Q. E. P. D.

Alicia C. vda. de Larrea, madre; Amalia Eyzaguirre de Larrea, esposa; Rocío y Carlita, hijas; Heriberto, Freddy, Rosa y Osvaldo, hermanos; Justino Eyzaguirre y Justina de Eyzaguirre, padres políticos; Flory Marín, Ana Chávez, Isaac Valle y Braulio Eyzaguirre, hermanos políticos; los tíos, primos y sobrinos ruegan a sus amistades personas piadosas y en forma especial a los residentes Italaqueños Prov. Camacho, centro de Acción Italaque, Centro Impulsor San Miguel, Club Aurora, Fraternidad Carmen de Italaque, Fraternidad los Perejiles, Sindicato de Choferes Primero de Mayo, Proyecto Ingavi, SENET, Colegio Desmaisisères, Banco del Estado, Atlas Copco, Instituto Americano, se dignen asistir a la misa de cuerpo presente a hrs. 10 a.m. y a la traslación de los restos mortales del extinto al Cementerio General el día de hoy lunes 19 a hrs. 11.00 a.m.

El cortejo fúnebre partirá de la Calle Melchor Pérez de Holguín Nº. 2456 entre Rosendo Gutiérrez y Guachalla (Sopocachi).

Este favor comprometerá la eterna gratitud de la familia doliente.

Servicios de Funeraria Valdivia Calle Graneros Esq. Figueroa Nº. 121 Tels. 369414-324290.

Elevad una oración por el eterno descanso del alma de la abnegada esposa y madre,

Prof. M. ANGELA FERNANDEZ de RODRIGUEZ

Q. E. P. D.

Marcial Rodríguez G., esposo; los hijos y demás familia, invitan a sus parientes, amigos, personas piadosas y, en especial, a la Escuela "Lindaura de Campero", a la misa que en sufragio de su alma y recordando los cinco años de su sentido fallecimiento mandarán oficiar el día de mañana martes 20, a hs. 8 y 30 en el templo de San Juan de Dios.

Será favor que comprometerá la gratitud de la familia doliente.

La Paz, 19 de abril de 1982

INSTITUTO MATEMATICO I M BOLIVIA

CURSOS PREUNIVERSITARIOS

CON PROFESORES DE LA UMSA

PREPARACION PARA EXAMENES DE INGRESO A LA U

DIURNOS Y VESPERTINOS-PLAZAS LIMITADAS

Nuevo Curso MARTES 20

Av. Mcal. Santa Cruz 1295 ESQ COLON

COMITE EJECUTIVO NAL. DEL MAGISTERIO RURAL DE BOLIVIA

"C O N M E R B"

COMITE CENTRAL EJECUTIVO

CONCLUSIONES DE LA SEGUNDA CONFERENCIA DE CONSULTA ECONOMICA DE LOS COMITES DE BASES DEL MAGISTERIO RURAL BOLIVIANO, DEL 15 AL 16 DE ABRIL DE 1982

La Segunda Conferencia Nacional del Magisterio Rural Boliviano, después de hacer un análisis exhaustivo de la canasta familiar y de esta manera informar a sus bases sobre los diferentes planteamientos muy particularmente el aspecto económico, con la facultad que le corresponde, se permite poner en conocimiento del Magisterio Nacional y al mismo tiempo de la opinión pública lo siguiente:

PRIMERO.- Por resolución de la Magna Conferencia, se dispone plantear al Ministerio de Educación y Cultura que: La transacción económica se la efectúe en lunes de la huelga general e indefinida, caso contrario por ningún motivo levantará dicha huelga.

SEGUNDO: La Segunda Conferencia Nacional del Magisterio Rural Boliviano, tiene amplia potestad al Comité Central Ejecutivo, para reiniciar conversaciones con el Sr. Ministro de Educación y Cultura, a fin de que este definiti sea solucionado a la brevedad posible, con ofertas razonables de acuerdo al momento económico que vive el docentado nacional.

TERCERO.- A continuación adjuntamos el presupuesto de la canasta familiar y el reglamento de la petición salarial.

Hacemos notar que el presente estudio presupuestario, no guarda relación con la verdadera necesidad actual, ya que está esbozado en base a datos restringidos, si tomamos en cuenta la fluctuación del dólar y el constante alza del costo de vida.

"POR LA SEGUNDA CONFERENCIA NAL. DE MAESTROS RURALES DE BOLIVIA".

Prof. Alex G. Tellería Pérez Ejecutivo General CONMERB	Prof. Guillermo Vera C. Ejecutivo Nal. CONMERB.
Prof. Lucio Fernando Mendoza Ejecutivo Nal. CONMERB.	Prof. Juan Carlos Mariaca A. STRIO. DE HACIENDA
Prof. Mario Lavayen G. STRIO. PERMANENTE	Prof. Gerson Guardia EJEC. SANTA CRUZ
Prof. César Cabrera C. EJEC. S. IGNACIO VELASCO	Prof. José Dorado C. EJEC. HACIENDA TRINIDAD
Prof. Germán Escobar EJEC. ORURO N.M.	Prof. Gerónimo Liano E. EJEC. POTOSI
Prof. Abel Torrico G. EJEC. UNCIA	Prof. Rubén Villarroel EJEC. ORURO
Prof. Angel Azad A. EJEC. PANDO	Prof. Carmelo Balderrama EJEC. TRINIDAD
Prof. Humberto Mercado RELACIONES PANDO	Prof. Jaime Gonzales EJEC. TARIJA
Prof. Alfredo Núñez L. EJEC. CHUQUISACA	

(Sello).- Comité Ejecutivo Nal. de Maestros de Educación Rural. Comité Central CONMERB. La Paz - Bolivia.

PRESUPUESTO ALIMENTICIO PARA UNA FAMILIA DE CINCO MIEMBROS

DESAYUNO

0 panes por día, por persona 3 panes día:	20 $b. x 30 -	600 $b.
/2 Kilo de azúcar por día, $b. x 30 -		480 $b.
Teé de sopar 2 bolsas p/p. 20 $b. x 30 -		600 $b.
SUB-TOTAL		1.640 $b.

NOTA.- El presente presupuesto se hizo sin tomar en cuenta algunos artículos como ser: Café, Toddy, mantequilla, queso, etc.

ALMUERZO Y CENA

1 Kilo de carne por día - 100 $b. x 30 - 3.000 $b.	3.000 $b.
Fideo 1/2 kilo por día: 15 $b. x 10 -	150 $b.
Arroz 1/2 kilo por día: 20 $b. x 10 -	200 $b.
Otros artículos: Maíz, chuño, harina 150 $b. por semana total-	600 $b.
Papas 2 arrobas por mes c/a. 100 $b. total -	200 $b.
Verduras: Por semana 200 $b. - 4 semanas total -	800 $b.
Condimentos: Por semana 50 $b. 4 semanas total -	200 $b.
Aceite 5 litros por mes c/1. 90 $b. total -	450 $b.
Combustible: por mes, gas, leña, kerossene total -	300 $b.
Fósforos: 1 caja por semana, en 4 semanas total -	100 $b.
SUB-TOTAL	6.000 $b.

NOTA.- En el presente presupuesto no está incluido los servicios de una empleada doméstica.

ALQUILER VIVIENDA

Lugar de trabajo:	200 $b.
Lugar de residencia fija:	1.000 $b.
Agua y luz. Por mes	300 $b.
SUB-TOTAL	1.500 $b.

NOTA.- El precio de los alquileres de la vivienda de residencia son para vivir en los barrios bajos.

VESTIMENTA

Calzados: Por mes	2.000 $b.
Vestidos: Por mes, por persona 1.000 $b. 5 personas total -	5.000 $b.
Varios: Jaboncillos, kolinos, crema de calzados, hojas de afeitar:	380 $b.
Para lavar ropas: 2 jabones por semana: 8 jabones por mes:	240 $b.
SUB-TOTAL	7.629 $b.

EDUCACION DE LOS HIJOS

Material escolar: 250 $b. por mes y por hijo: total-	750 $b.
Material didáctico para el maestro por mes	100 $b.
Guardapolvos: c/u. 500 $b. x 6 - por año 3.000 $b. mensual	250 $b.
SUB-TOTAL	1.100 $b.

TRANSPORTE TRASLADO PROFESOR Y FAMILIA

Tomando en cuenta un promedio racional:	1.000 $b.
TOTAL GENERAL CANASTA FAMILIAR	18.900 $b.

INFORME COMISION ECONOMICA

2DA. CONFERENCIA NACIONAL DEL MAGISTERIO RURAL DE BOLIVIA.

PLANTEAMIENTO ECONOMICO DEL MAGISTERIO RURAL BOLIVIANO

ATE.	HABER BASICO	%	CATEGORI	TOTAL GANADO	DES. 10% G. VIVIENDA	3,5% CNSS	5,5% CSSMP	C. PLANTEO S. CESANT	DESC 10% C. VIVIENDA	10% RETA PRESUPUESTO	DES 15% CNMEB	TOTAL DESCUENT	LIQUIDO PAGABLE
	12.000.00	10	1.200.00	13.200.00	132.00	462.00	726.00	60.00	120.00	300.00	132.00	1.732.00	11.468.00
	12.000.00	30	3.600.00	15.600.00	156.00	546.00	858.00	60.00	120.00	300.00	156.00	2.196.00	13.404.00
	12.000.00	45	5.400.00	17.400.00	174.00	609.00	957.00	60.00	120.00	300.00	174.00	2.454.00	14.946.00
	12.000.00	60	7.200.00	19.200.00	192.00	672.00	1056.00	60.00	120.00	300.00	192.00	2.592.00	16.608.00
	12.000.00	75	9.000.00	21.000.00	210.00	735.00	1.155.00	60.00	120.00	300.00	210.00	3.090.00	17.910.00
	12.000.00	100	12.000.00	24.000.00	240.00	840.00	1.320.00	60.00	120.00	300.00	240.00	3.320.00	20.480.00
	12.000.00	125	15.000.00	27.000.00	270.00	945.00	1.485.00	60.00	120.00	300.00	270.00	3.930.00	23.070.00
	12.000.00	150	18.000.00	30.000.00	300.00	1.050.00	1.650.00	60.00	120.00	300.00	300.00	4.380.00	25.620.00

COMISION ECONOMICA

Prof. Raúl Tellería Flores
EJECUTIVO COMITE BASES DISTRITO ORURO

Prof. César Cabrera Campodonico
EJECUTIVO COMITE BASES DISTRITO S. IGNACIO DE VELASCO

Prof. Rubén Villarroel Orellana
EJECUTIVO COMITE BASES DISTRITO ORURO

Prof. Angel Azad Arce
EJECUTIVO COMITE BASES DISTRITO PANDO

Prof. Carmelo Balderrama C.
EJECUTIVO COMITE BASES DISTRITO BENI

Lic. Willan Barbosa Guzmán
ASESOR ECONOMICO COMITE BASES DISTRITO UNCIA

La familia de los que en vida fueron:

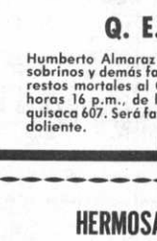

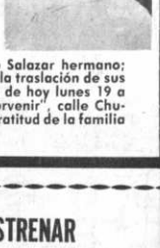

Prof. JORGE LUIS SOLOGUREN LINARES

Niñita MARCELA ILSEN SOLOGUREN

Q. E. P. D.

Invita al personal docente y padres de familia del Instituto Americano Los Pinos, Magisterio en general, residentes de Cororo y Copacabana, amigos y personas piadosas se dignen asistir a la misa que recordando el cabo de año de su sensible fallecimiento se oficiará el día de hoy lunes 19 del presente a Hrs. 11 y 30 en la Iglesia de San Agustín (Lado de Alcaldía).

Su asistencia comprometerá la eterna gratitud de la familia doliente.

En la paz del Señor ha dejado de existir la que en vida fue:

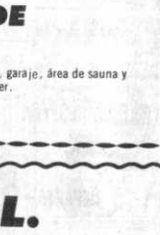

Sra. INES SALAZAR de ALMARAZ

Q. E. P. D.

Humberto Almaraz Delgado, esposo; Roberto Salazar hermano; sobrinos y demás familia ruegan acompañar a la traslación de sus restos mortales al Cementerio General el día de hoy lunes 19 a horas 16 p.m., de la Sociedad Obreros "El Porvenir", calle Chuquisaca 607. Será favor que comprometerá la gratitud de la familia doliente.

La Paz, 19 de abril de 1982

HERMOSA RESIDENCIA A ESTRENAR

DUEÑO VENDE

Barrio La Rinconada de La Florida.

Amplia recepción, 4 dormitorios (1 en suite) 4 baños, garaje, área de sauna y recreación, dependencias de servicio para empleadas y chofer.

Ref: Tel. Of. 357007 Dom. 785428.

TAWA SRL.

AGENCIA DE VIAJES Y TURISMO

Comunica que para mejor atención al público ha trasladado sus oficinas de:

VENTA DE PASAJES a la Avenida Arce Nº. 2314 planta baja casi esq. Rosendo Gutiérrez teléfono 329814.

ADMINISTRACION Y TURISMO RESPECTIVO. a la Calle Rosendo Gutiérrez Nº. 701 A media cuadra de Av. Ecuador Teléfono 325796.

CASILLA Nº. 8662

TELEX BV 2422 TAWA

La familia de la que en vida fue:

Sra. PATRICIA BENITEZ de SENSEVE

Q. E. P. D.

Invita a sus amistades, parientes, amigos y demás personas piadosas se dignen asistir a la misa de cuerpo presente el día de hoy lunes 19 de los corrientes a horas 10.00 y a la traslación de los restos mortales de la extinta al Cementerio General a horas 11:00 a.m.

El cortejo fúnebre partirá del Velatorio "PIEDAD" de Funeraria ALIAGA, Calle Conchitas Nº. 484 (San Pedro).

Su asistencia a este acto de piedad cristiana comprometerá la eterna gratitud de la familia doliente.

SERVICIOS DE POMPAS FUNEBRES ALIAGA. CALLE FIGUEROA Nº. 775. Telfs. 3256'6 - 364800.

[illegible]

María Aramayo Gutiérrez, hija; Daisy Fortún de Aramayo, hija política, y demás familiares del que en vida fue

Sr. LUIS ARAMAYO CALERO

(Q. E. P. D.)

agradecen profundamente a parientes, amigos e instituciones que se adhirieron a su dolor, y les insinúa asistir a la misa de 8 días que se efectuará hoy lunes 19 a horas 18.00 en la Parroquia de la Merced (calle Colón, esquina Comercio).

Favor que comprometerá la gratitud de la familia doliente.

RICHARDS UNIVERSAL AUTOMOTIVOS

Busca socios capitalistas en las ciudades de La Paz, Cochabamba, Oruro, para instalación de sucursales en esas ciudades.

Sistemas de frenos - faroles - Stops - Guiñadores - Máscaras - Parabrisas - Parachoques - Para marcas americanas, Europeas y Brasileras. Con atención de pedidos.

Contactar: Teléfono 48552 Telex 4363 Ruacruz BV.

Santa Cruz.

MINISTERIO DE TRABAJO Y DESARROLLO LABORAL

AVISO A LAS EMPRESAS PRIVADAS E INSTITUCIONES PUBLICAS

El Ministerio de Trabajo y Desarrollo Laboral, recuerda a las Empresas Privadas e Instituciones Públicas del país que de acuerdo a lo dispuesto en el Decreto Ley Nº. 13592 de 20 de mayo de 1976, tienen la obligación de presentar planillas de sueldos y salarios correspondientes al mes de Marzo pasado hasta el día 30 del presente mes en la Secretaría Técnica del Consejo Nacional del Salario del Ministerio de Trabajo y D.L., en la ciudad de La Paz y en las Direcciones Departamentales y Jefaturas Regionales, en el interior del país.

Pasada esa fecha, las Empresas Privadas e Instituciones Públicas que no hayan cumplido con la presentación de dichas planillas, se harán pasibles a lo dispuesto en el Decreto Ley Nº. 11477 de 17 de mayo de 1974 en sus artículos 11, 12 y 13.

La Paz, 12 de abril de 1982

Lic. Lucio Rocabado Mancilla
DIRECTOR GENERAL ADMINISTRATIVO
Ministerio de Trabajo y D.L.

HISTORIETAS

DRAMAS CLASIFICADOS

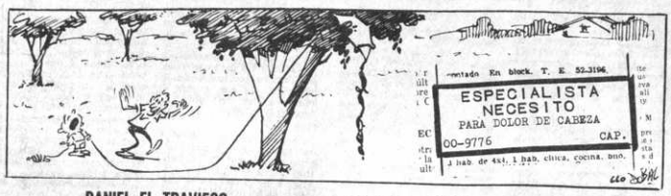

DANIEL EL TRAVIESO

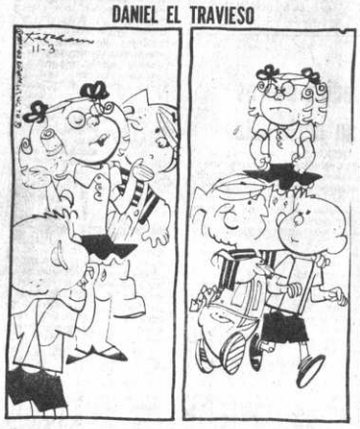

–...Y así es como pagamos el costo de los servicios del gobierno.
–Lo que te estaba diciendo, Joey... Los impuestos son como sacos llenos de tachuelas o clavos.

SOPA de LETRAS

O	P	R	S	T	V	W	X	Y
U	A	S	T	U	V	S	R	C
F	R	S	I	P	J	K	O	Z
I	B	C	T	N	O	Ñ	M	L
R	E	C	U	R	A	S	A	O
A	N	O	M	C	D	K	L	M
U	I	S	R	S	D	A	I	C
S	G	F	E	O	P	R	S	T
T	U	W	V	O	N	A	C	F

Solución a SOPA de LETRAS

O	P	R	S	T	U	V	W	X
M	I	H	J	K	L	M	O	J
S	T	U	V	W	S	P	Ñ	L
I	R	S	A	C	I	P	I	H
T	U	S	P	N	M	L	K	
E	F	G	G	I	E	G	J	L
L	M	O	P	B	T	U	V	X
T	U	V	X	Y	W	U	D	
A	V	O	L	E	I	B	O	L

SIETE licores

Se leen de izquierda a derecha, de derecha a izquierda, de arriba abajo, de abajo arriba y en diagonal, al derecho o al revés. Trazando una línea alrededor de cada palabra, procure localizarlas todas, teniendo en cuenta que una misma letra puede formar parte de dos o más nombres por cruzarse, éstos.

MARIA DE ORO

FRONTERAS DE LA CIENCIA

La esclerosis múltiple

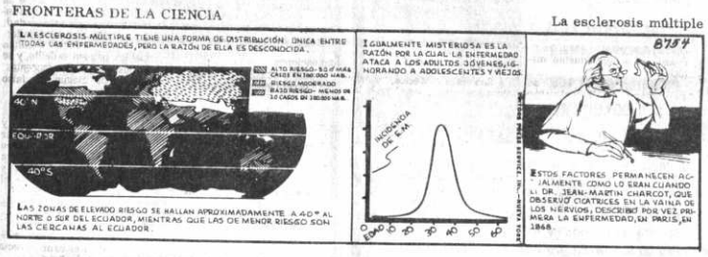

LOS PICAPIEDRAS

AGATA

EL VOLANTE EN EL ATAQUE

ECONOMICOS-ECONOMICOS-ECONOMICOS-E

PRESENCIA

Agencias Departamentales

La publicidad y avisos económicos, se reciben en las siguientes direcciones:

COCHABAMBA.- Calle Ecuador E-387. Teléf.: 26914.
COBIJA.- Cobija.
LA PAZ.- Mariscal Sta. Cruz. Ed. Esperanza.
ORURO.- Avenida 6 de Octubre. Edif. Club Oruro, 3er. piso. Teléf. 51725.
POTOSI.- Calle Padilla Nº 20. Teléf. 2622.
SUCRE.- Calle Estudiantes Nº 50. Teléf. 2116.
SANTA CRUZ.- Calle Beni Nº 84. Teléf. 48866.
TRINIDAD.- Trinidad. Teléf. 963.
TARIJA.- Calle Bolivar 248. Teléf. 2125.

En La Paz, los avisos económicos para los días domingo y lunes, se reciben hasta horas 12 del día anterior.
Como un servicio a la comunidad, nuestra tarifa en avisos económicos es de: $b. 2.00.- (DOS PESOS), la palabra.

LA MALA SOMBRA DE JUAN RECACOECHEA

Desea enterarse de cómo actuan en nuestra sociedad y el mundo los narcotraficantes, drogadictos y las tenebrosas redes que envuelven a unos y otros?. Adquiera hoy mismo "La Mala Sombra", ágil novela policial que descorre los velos y secretos de la mafia.

LOS AMIGOS DEL LIBRO

Cochabamba, Casilla Nº 450
La Paz, calle Mercado Nº 1315

Revistas Libros

CONSCKIPTOS 1982 Instrucción teórica general, orden abierto, técnica Armas, Gimnasia-cancionero Individual explicado etc. Instituto "EVA PERON" casilla 4151 Yanacocha esq. Indaburo pida cualquier cantidad programas diarios (13-16/154685).

Profesores Academias

INSCRIPCIONES ABIERTAS para secretarias Estenodactilógrafas (10 meses) Dactilógrafas 4 meses--dos horas diarias. Taquigrafía caligrafía GRATIS, materias sueltas a elección. Teléfono 328216. Instituto Comercial EVA PERON Yanacocha 682 (13-16/154685).

ATENCION CIUDAD Satélite Alto La Paz, Instituto Amauta, Av. Antofagasta Nº. 605 ofrece cursos acelerados de electrónica, radio-televisión. Sea Ud. un técnico independiente. (17-19/155968).

APRENDA Radio y televisión le damos tester, televisores pura práctica ISE Murillo 760 (13-20/155853).

ACADEMIA de Dactilografía Oruro cursos comienza cada Lunes, calle Coroico 1429 (17-21/155967).

Departamentos Habitaciones

ALQUILO pieza amuebiada a caballero solo, teléfono 342273 (16-20/155884)

WARA COMERCIAL vende amplio departamento asoleado Edificio Brasilia. Ref. Rodríguez 379. (17-21/155970).

DEPARTAMENTO Anticrético 7 piezas garaje $b. 250.000.- Alto Obrajes. Ref. 784251 - 351321. (17-19/155971).

ALOJAMIENTO ATLANTIC a pocos pasos terminal de buses, habitaciones individuales, precios económicos, delegaciones precios convencionales. Av. Armentia 521 teléfono 323342 La Paz-Bolivia. (18-22/155547).

Varios

MASAJES Teléfono 375521. (7-21/155544).

VENDO REFRIGERADOR nuevo, teléfono 792598 (13-22/155640).

COMPRAMOS Frascos de vidrio verde o blanco de 500 ml. y 1.000 ml. cuello para tapa rosca. Rosendo Villalobos 1794 esquina Lucas Jaimes. (6-6 Mayo/ 155537)

Casas

WARA COMERCIAL ofrece en venta casa cómoda Ciudad Satélite, otra en Villa de La Cruz, lotes en Villa Salomé y Villa El Carmen. Ref. Rodríguez 379. (17-21/155970).

VENDO CASA Miraflores Guerrilleros Lanza 1004 (18-2/Mayo/155978).

WARA COMERCIAL vende casa 3 departamentos independientes de 2 dormitorios, dependencias zona Sopocachi.- Rodríguez 379 (17-21/155970).

WARA COMERCIAL vende casa 2 plantas, 3 dormitorios, amplio living, comedor, dependencias, garaje, semi amoblada, zona Av. Arce. Ref. Rodríguez 379 (17-21/155970).

TRAMITES

TRAMITES en general, teléfono 355091 (13-19/155642).

Muebles

CARPINTEROS reparaciones, tapizados, embarnizados, cambio de modelo en general, garantizados, teléfono 356269 (19-20/155983)

MUEBLERIA "GUACHALLA" Ofrece juegos de living, comedores y piezas sueltas en diferentes estilos. Modelos al gusto del cliente ventas al contado y FACILIDADES DE PAGO imitado pero nunca igualado, muebles de calidad y lujo entrega inmediata. Exposición y ventas Sebastián Segurola N° 1013 (2-25/155409).

Máquinas

WARA COMERCIAL ofrece máquinas tejer Turmix doble, coser, televisores, bicicletas, estufas con cocinilla precio liquidación. Rodríguez 379. (17-21/155970).

EXTRAVIOS

HA SIDO EXTRAVIADA la Libreta de Ahorro N°. 12135-4 del Banco Boliviano Americano, perteneciente a Elsa Urquieta Balladares, por lo que ha sido anulada (17-19/155971).

Instrumentos Musicales

GUITARRA enseño 361378 (18-19/155979).

PIANO VENDO Hans Kundt 837 Miraflores (17-21/155957).

Orquestas

GUALBERTO TROCHE Organista, teléfono 367836. (7-30/155414).

ORQUESTA Los Dantes teléfono 359452 (16-25/155952)

ORQUESTA Yunguenita Teléfono 812193 (15-20/155888)

LOS PEQUENINOS orquesta teléfono 350556 (16-5-Mayo/154854).

ORQUESTA STEREO Teléfono 364581 (11-20/155631).

LOS BARAHUNDOS orquesta teléfono 354277 (15-21/155887)

ORGANISTA Calos Reynolds teléfono 374241 (6-5-Mayo/154398)

Técnicos

PLOMEROS instalaciones, reparaciones, arreglo calefones eléctricos, y a gas, artefactos sanitarios en general, garantizados, teléfono 356269. (19-20/155983)

REPARAMOS refrigeradores, frezzer, heladeras, cocinas, calefones, garantizados, teléfono 361692. (19-22/155982)

PLOMERO instalaciones, reparaciones, sanitarias, garantizado, teléfono 361692 (19-22/155982)

TALLER MECANICA "MOVIL" ofrece trabajos a domicilio o garajes, corte chasis, alargados reforzado chasis, adaptaciones, muelles, soportes, soldadura general Alto La Paz, frente TAM N° 3140 (16-22/155955)

CONSTRUCCIONES remodelaciones alcantarillados, teléfono 329030 (13-22/155641).

MECANOGRAFO repara máquinas de escribir, coser a domicilio. Referencias teléfono 811354 (18-24/155976).

RADIO TV Técnico a domicilio, teléfono 341860. (6-25/155289)

IMPERMEABILIZACION techos, terrazas, goteras, teléfono 329030 (13-22/155641).

TV REPARAMOS color blanco y negro, betamax, Sanyo, Toshiba, Sony, Zenith, 3 en 1, cuadrafónicos, componentes, cambio ciclajes, puntualidad y garantía, teléfono - 367368 (13-22/155644).

OFICINAS

"ATELIER RUSSELL" Estilista Internacional, comunica a todos sus distinguidos clientes Atenderá a partir de la fecha en su nuevo local en CORTE Y PEINADO para damas y caballeros, al gusto mas exigente. Plaza Belzu N° 294 (2-11/155410).

ALQUILO consultorio médico, teléfono 355230 (17-21/155957).

Teléfonos

COMPRO Teléfonos pago contado 378658. (14-23/155877).

Vehiculos

URGENTE compro camión Isuzu o Toyota Diessel modelo 1977 adelante, pago al contado en dólares o pesos bolivianos. Ref: Plaza Stadium Peliqueria La Paz 26, parada trufi 3 Sr. Tejerina (19-20/155981)

COMPRO Caja de cambios para Jeep Willis americano, teléfono 369537 (14-20/155871).

Empleados

AMAS DE CASA tamos; cocineras, mú niñeras garantizadas 363576 (18-22/155975).

Propiedades Terrenos

FRENTE AL INSTITU biología animal (Alto Cota), se obsequian pa de 500 M2 por $b. 1 oferta por pocos días Comercio 979 Of 11 Te 329216 (15-22/155890)

OPORTUNIDAD vend terreno altura parada (colectivo, ref. tel 343543 (18-19/155973).

COCHABAM

EN COCHABAMBA, e , El Prado vendo o pe departamento nue dormitorios, dependi propiedad horizonta otro similar La Paz ferible Sopocachi. Ref fonos 44415-22728 20/152523).

EN QUILLACOLLO c vegta inmejorable ubi comercial detrás del t de San Ildefonso, ref. t tería Sevilla (18-22/15

EN COCHABAMB ocasión se vende cha concluirse en urbani residencial, cuenta con los servicios casilla teléfono 40510-23969 Cochabamba (18-20/15

EN COCHABAMBA peladora de arroz, talaciones industriales secadora y varios plementos a nivel indu sobre carretera C bamba-Sacaba Km. 7 fono 27644-48789 sobre Mts.2 (18-20/155524).

EN COCHABAMBA chalet zona residencial San Martín N°. 381 macia Sajama 20/153517).

ORURO

EN ORURO, lote en zona norte, calle Ca Strongest 54, entre Mer y Cap. Ustarez de 300 Ref. misma casa o Ayac pasaje Intendencia, le caseta Palacio de Medi (18-19/155623).

CBA
CENTRO BOLIVIANO AMERICANO
Anuncia la apertura de sus:
CURSOS DE INGLES
a todo nivel
en el
CENTRO EDUCATIVO CULTURAL
para:
EJECUTIVOS
PROFESIONALES
OFICINISTAS
SECRETARIAS
CLASES COMIENZAN
Martes 20 de Abril
INSCRIPCIONES ABIERTAS
Viernes 16 y Lunes 19 de Abril
Calle Loayza N°. 143 (altos).

YPFB
YACIMIENTOS PETROLIFEROS FISCALES BOLIVIANOS

LICITACION PUBLICA 22/82 "SERVICIO DE RECEPCION Y REDESPACHO TRANSPORTE Y ENTREGA DE DOS EQUIPOS DE PERFORACION"

Se comunica a las firmas interesadas que la Honorable Juntá de Adquisiciones de Y.P.F.B. en su sesión de fecha 16-4-82 resolvió declarar desierta la Licitación Pública "SERVICIO DE RECEPCION Y REDESPACHO TRANSPORTE Y ENTREGA DE DOS EQUIPOS DE PERFORACION" y autorizó a Y.P.F.B. proceda a la Invitación correspondiente.

La Paz, 16 de abril de 1982

DIRECCION DE RELACIONES PUBLICAS

MINISTERIO DE TRABAJO
Y DESARROLLO LABORAL

INSTITUTO NACIONAL
DE INVESTIGACIONES SOCIOLABORALES

CUOTAS SINDICALES

Como es de público conocimiento el Supremo Gobierno viene cumpliendo el Convenio suscrito en 19 de diciembre de 1981 con Representantes de los trabajadores mineros y de la Iglesia Católica, como mediadora.

En fecha 7 de octubre de 1980 se dictó el Decreto Supremo N°. 17668 que obliga a los trabajadores entregar su cuota sindical en favor del Instituto Nacional de Investigaciones Socio-laborales (INIS), para que se invierta en estudios, investigaciones y proyectos socio-laborales que beneficien al trabajador y su núcleo familiar.

Entre tanto se proceda a la derogatoria del mencionado Decreto Supremo, a partir de la planilla del mes en curso, las cuotas sindicales serán retenidas por los empleadores sin depositar en la cuenta corriente del INIS.

Derogado que sea el Decreto Supremo N°. 17668, dichos recursos serán entregados por los agentes de retención (empleadores) directamente a los sindicatos legalmente constituidos y reconocidos por el Ministerio de Trabajo y Desarrollo Laboral, a cuyo efecto se harán conocer oportunamente las instrucciones pertinentes.

La Paz, Abril 16 de 1982

Dr. Franz Rojas Aguilar
Subsecretario de Desarrollo Laboral
Ministerio de Trabajo y D.L.

MEJORE Su Futuro
MEJORE Su Inglé
Con un curso por correspondencia
HEMPHILL SCHOOLS
Prepárese en la comodidad de su propia ca
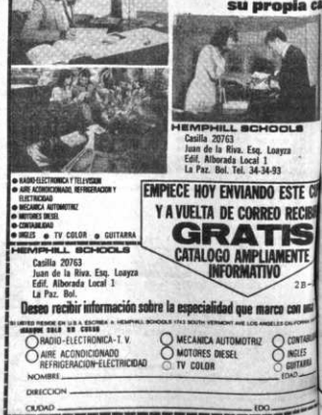
HEMPHILL SCHOOLS
Casilla 20763
Juan de la Riva. Esq. Loayza
Edif. Alborada Local 1
La Paz. Bol. Tel. 34-34-93
RADIO-ELECTRONICA Y TELEVISION
AIRE ACONDICIONADO, REFRIGERACION Y ELECTRICIDAD
MECANICA AUTOMOTRIZ
MOTORES DIESEL
CONTABILIDAD
INGLES
TV COLOR
GUITARRA
EMPIECE HOY ENVIANDO ESTE C
Y A VUELTA DE CORREO RECIBI
GRATIS
CATALOGO AMPLIAMENTE INFORMATIVO
Deseo recibir información sobre la especialidad que marco con
RADIO-ELECTRONICA-T V.
AIRE ACONDICIONADO REFRIGERACION-ELECTRICIDAD
MECANICA AUTOMOTRIZ
MOTORES DIESEL
TV COLOR
CONTABI
INGLES
GUITARRA
NOMBRES
EDAD
DIRECCION
CIUDAD
EDO

Campaña para alertar a norteamericanos sobre peligros de una guerra nuclear

AYUDA.- Yamit, Peninsula del Sinai 18 (AP).- Soldados israelies ayudan a salir de una fosa a un manifestante contrario a la retirada israeli del Sinai (Radiofoto AP).

WASHINGTON, 18 (EFE).- Una campaña nacional para alertar a los norteamericanos de los peligros de una guerra nuclear comenzó hoy mientras que un estudio del Congreso señala que la administración Reagan ha sido poco sensible respecto a este tema con sus aliados de la Organización del Atlántico Norte (OTAN).

La notoria preocupación de todos los ámbitos norteamericanos por el tema nuclear quedó demostrada por las propias palabras de Ronald Reagan: "Una guerra nuclear no puede ser ganada y no debe nunca desatarse".

Pero el Presidente de los Estados Unidos, que ayer se mostró muy sensible a la preocupaeión popular al decirles "a todos ustedes que protestan contra una guerra nuclear, sólo puedo decirles que estoy con ustedes", aprovechó su nuevo método de comunicación, un programa radial de cinco minutos cada semana, para enfatizar su teoría de que la única forma de garantizar la paz es el apoyo de los ciudadanos a su plan de continuar con el engrandecimiento del poderío armamentista norteamericano.

Reagan repitió que trataná de convencer a los soviéticos que reduzcan ellos su poderío armamentista, del que dice es mayor que el de Estados Unidos, pero rechazó, por el momento, el ofrecimiento del Presidente de la Unión Soviética, Leónidas Brezhnev, para que lleven a cabo antes de fin de año, en Europa, una "conferencia cumbre" en la que ambos discutan este problema.

La contraoferta de Brezhnev, conocida ayer aquí, no fue interpretada por la Casa Blanca como un "rechazo" a la iniciativa de Reagan de que ambos aprovechen la sesión de verano de Naciones Unidas sobre Desarme, para encontrarse en Nueva York.

El Comité de Relaciones Exteriores del Senado, que ayer dio a conocer un estudio denominado "OTAN hoy: La alianza en evolución", señala que el sistema de defensa occidental enfrenta problemas internos pero que "no se encuentra en una nueva y profunda crisis" que la lleve "inevitablemente" a su desaparición.

El senador republicano Charles Percy, al presentar el estudio de su Comité, dijo que la OTAN está bajo muchas presiones y "puede ser fácilmente empujada a una crisis si ciertos temas no se manejan cuidadosamente".

El estudio señala que durante el año pasado, el gobierno norteamericano, "no fue lo adecuadamente sensible" sobre los efectos que la discusión en torno a una "limitada guerra nuclear", estaba teniendo en la opinión pública europea.

Aunque el documento no menciona al Presidente de los Estados Unidos, fue Reagan el que aventuró que él creía que una "guerra nuclear limitada" podía confinarse sólo a Europa.

El movimiento "Ground Zero" (momento cero en el instante en que la bomba nuclear toca su objetivo y estalla), que nació en Estados Unidos hace diez meses, inició hoy una serie de manifestaciones que van desde ayunos de protesta, maratones en bicicleta, carreras "corra por su vida" y "dance por el desarme" que durarán toda la semana.

Según el movimiento, unos diez millones de ciudadanos en 750 ciudades y pueblos y 450 "campus" universitarios y 1.000 escuelas secundarias se espera que participen en la protesta.

"Nosotros tratamos de restaurar el principio básico de la fe democrática que dice que todos los individuos en este país pueden entender y participar en la redefinición de la estrategia para prevenir una guerra nuclear", declaró Roger Molander, ex consejero de seguridad nacional, especialista en control de armamento y fundador de "Ground Zero".

El movimiento antinuclear ya ha producido algunos efectos en la vida pública norteamericana, como más de una docena de resoluciones del Congreso sobre Control de Armas, incluida una que hace un llamamiento a los Estados Unidos y la Unión Soviética para que negocien una congelación del despliegue, pruebas y desarrollo de armas nucleares.

Tampoco ha despertado el movimiento antagónico por parte de la administración, tal como lo demuestran las palabras de Reagan, y la bienvenida que ha tenido del director de control de armas y desarme, Eugene Rostow.

Según el diario "The New York Times", el gobierno ha sido cauto respecto a "Ground Zero" debido a que muchos republicanos han sido los organizadores de la protesta que hoy ha comenzado.

GIMNASIO YORK
AMIGOS SEÑORES SALAS SEPARADAS
Postparto. Modelación corporal, alteraciones posturales y respiratorias, adelgazamiento, dietas. Desarrollo muscular, rehabilitación.
MASAJES KARATE
Comercio 1281 - Telef. 374227 - La Paz

Comité Ejecutivo Nacional del Magisterio Rural de Bolivia

COMUNICADO

El Comité de Bases del Distrito Rural de Camiri, hace conocer a la opinión pública y en particular al magisterio nacional, que por solidaridad y disciplina sindical apoya moral y materialmente a todas las Resoluciones arribadas por la SEGUNDA CONFERENCIA NACIONAL DE MAESTROS RURALES DE BOLIVIA, realizada por el Comité Central Ejecutivo encabezado por el Prof. Alex Tellería Pérez y los Delegados de los Comités Distritales y Regionales del país.

La Paz, 18 de abril de 1982
POR EL COMITE DE BASES DEL MAGISTERIO RURAL DE CAMIRI
Prof. Remberto Ferrufino Mendoza
Strio Conflictos Comité Distrital
C.I. 1550820 Sta. Cruz

Prof. Guillermo Vera L.	Prof. Lucio Fernando Mendoza
Ejecutivo Nal.	Ejecutivo Nal.
CONMERB	CONMERB

(Sello) Comité Ejecutivo Nal. de Maestros de Educación -- La Paz- Bolivia - RURAL Comité Central CONMERB.

ETIPHARMA S.A.

Laboratorios de Especialidades

Farmacéuticas

CONVOCATORIA A JUNTA GENERAL ORDINARIA DE ACCIONISTAS

De acuerdo con el Capítulo IV de los estatutos de la sociedad, convoca a Junta General Ordinaria de Accionistas de ETIPHARMA S.A.

La misma se llevará a cabo en las oficinas de la sociedad, Calle Evaristo Valle Nº. 136, a horas 15.00 del día 30 de abril de 1982, con el siguiente orden del día:

1.- Lectura y aprobación del acta de la última Asamblea General Ordinaria de Accionistas.
2.- Consideración de la memoria anual
3.- Informe del Síndico.
4.- Presentación y aprobación del Balance General por la gestión 1981
5.- Elección del Directorio
6.- Elección del Síndico.

EL DIRECTORIO

asegure su futuro..! venga con nosotros al Clan de los Especialistas de modern schools
(ESCUELA FOTOGRAFICA SUDAMERICANA
•Paramount Academy •PROFESSIONAL SCHOOLS)
BAJO LICENCIA DEL ESTADO DE LA FLORIDA USA.

aprenda
*Motores de 2 y 4 cilindros
*Carburación *Encendido *Frenos
*Transmisión
*Reparación de fallas
*Sistema eléctrico etc.

ESTA PUEDE SER LA SUYA

SU FUTURO está en la MECANICA DE MOTO-CICLETAS

TALLER DE MOTOCICLETAS
TECNICO ESPECIALISTA
modern schools
MIAMI - FLORIDA - U.S.A.

GRATIS SOLICITE FOLLETO MULTICOLOR

OTROS CURSOS CON MUCHO FUTURO QUE PUEDE ESTUDIAR CON LOS ESPECIALISTAS
en su casa por correo

ELECTRONICA	FOTOGRAFIA	MECANICA AUTOMOTRIZ
ENFERMERIA	SASTRERIA	MECANICA DE MOTOS
SECRETARIADO	DETECTIVISMO	RADIO - TV COLOR
PARAPSICOLOGIA	BONSAI (arboles enanos)	JARDINERIA PROFESIONAL
CERAMICA	MECANICA DENTAL	DEFENSA PERSONAL
PEDICURIA	DIBUJO	CORTE Y CONFECCION
CAMISERIA	GIMNASIA YOGA	Guarderia Infantil
PELUQUERIA	CONTABILIDAD	INGLES (Con cassettes)
BELLEZA	ELECTRICIDAD	MAESTRA JARDINERA
COSMETOLOGIA	TERRARIUMS (Jardines)	IKEBANA (Arreglos florales)

MARQUE CON EL CURSO QUE LE INTERESA (ESCOJA SOLAMENTE UN CURSO) Y REMITA ESTE AVISO A

modern schools CASILLA 6093 - CORREO CENTRAL - LA PAZ
Si desea información personalizada concurra a: CALLE COLON Nro. 330 - EDIF COLON - Ofic. Piso - Of. 609 - LA PAZ

NOMBRE:
DIRECCION:
LOCALIDAD: DEPARTAMENTO:
CURSO:
AGREGUE $b. 20.- EN ESTAMPILLAS PARA GASTOS DE ENVIO CERTIFICADO

PIDA GRATIS SOLICITE FOLLETO EN MULTICOLOR

COMITE EJECUTIVO NAL. DEL MAGISTERIO RURAL DE BOLIVIA

VOTO RESOLUTIVO

La Segunda Conferencia Nacional del Magisterio Rural de Bolivia.

CONSIDERANDO:

Que el Magisterio Rural Boliviano, es consciente de la problemática política Sindical en la que vive nuestro país en la actualidad, debe adoptar algunas encaminadas a su correcta marcha.

Que, es deber de los organismos sindicales representados hoy en Comités de Bases Distritales y Regionales, precautelar por la Unidad e Integridad del Educador Boliviano.

Que, siendo un imperativo Sindical velar por la Unidad y el reconocimiento de las actuales organizaciones en Comités de Base respaldado a sus máximos dirigentes nacionales, como la mejor defensa de los intereses del Magisterio Rural.

RESUELVE:

PRIMERO.- Demandar a todos las organizaciones de Base la disciplina Sindical y cumplimiento del centralismo democrático en nuestra Confederación Nacional de Maestros Rurales de Bolivia.

SEGUNDO.- Apoyar moral y materialmente al Comité Central Ejecutivo Nacional de Bases del Magisterio Rural de Bolivia.

Es dado en la Sala de Sesiones de la Segunda Conferencia Nacional de Maestros Rurales de Bolivia, a los dieciseis días del mes de abril de mil novecientos ochenta y dos años.

"POR LA SEGUNDA CONFERENCIA NACIONAL DE MAESTROS RURALES DE BOLIVIA"

Prof. Alex G. Tellería Pérez	Prof. Lucio Fernando Mendoza
Ejecutivo General	Ejecutivo Nal.
CONMERB	CONMERB
Prof. Guillermo Vera C.	Prof. Roman Carvajal T.
Ejecutivo Nal.	Ejecutivo Nacional
CONMERB.	C.O.N.M.E.R.B.
Prof. Juan Carlos Mariaca A.	Prof. Mario Lavayen G.
Strio. Hacienda	Strio. Permanente
CONMERB	CONMERB
Prof. Gerson Guardia S.	Prof. Gerónimo Llano E.
Ejec. Santa Cruz	Ejec. Potosi
Prof. Abel Torrico C.	Prof. César Cabrera C.
Ejec. Uncia	Ejec. S. Ignacio Velasco
Prof. Rubén Villarroel O.	Prof. Angel Azad Arce
Ejec. Oruro	Ejec. Pando
Prof. José Dorado E.	Prof. Carmelo Baiderrama C.
Strio. Hacienda	Ejec. Trinidad
Prof. Humberto Mercado R.	Prof. Germán Escobar C.
Strio. Relaciones Pando	Ejec. N. M. Oruro
Prof. Jaime Gonzales R.	Prof. Alfredo Nuñez L.
Ejec. Tarija	Ejec. Chuquisaca
Prof. Remberto Ferrufino Mendoza	
Ejec. Camiri	

Viña San Pedro

compra botellas vacías de singani (primera y segunda) en Juan de la Riva 1405 y también recoge a domicilio telf. 353919

$b. 8 cada una

en todo tiempo y lugar... San Pedro

HISTORIETAS

EL DETALLE QUE FALTABA

CORDOBA

HISTORIETA DE LA INDEPENDENCIA

RAMONA

DON FULGENCIO

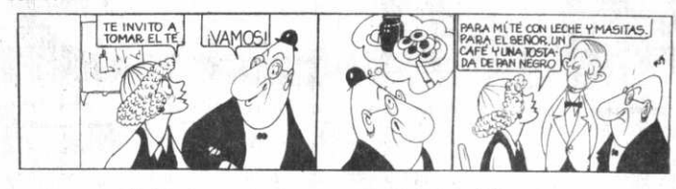

"El primer clamor que surgirá del diálogo..."

Viene de la parte...

El presente aniversario encuentra a Bolivia atravesando un momento de crisis generalizada, fruto natural del agotamiento de un proceso que, iniciado hace treinta años, ha llegado a su agotamiento histórico.

Este proceso que se denomina "Revolución Nacional", con luces y sombras, con innegables aciertos y lamentables errores, redibujó Bolivia, en un intento de romper la dependencia y hacer de nuestra Patria una nación moderna.

Pero, sucedió que los revolucionarios de ayer, alcanzado el poder, se hicieron incapaces de adecuarse al permanente devenir de la historia.

Frente a esa incapacidad, las Fuerzas Armadas, en 1964, liderizando un movimiento que tuvo el respaldo de todo el pueblo, se alzaron en un esfuerzo para revitalizar y moralizar el proceso.

Cometieron sin embargo, un grave error: Lejos de replantear metas y objetivos, en lugar de generar nuevas ideas y remozados estandartes, se esforzaron por revivir glorias pasadas y, hasta en el lenguaje, mantuvieron términos que ya estaban superados.

De entonces a hoy día, el proceso continuó con variantes de matiz poco significativos... La inercia del sistema se fue agotando, viniendo como consecuencia la falta de iniciativa, la ausencia de poder y el vacío político.

Son esos defectos, y no otros, los que han ocasionado la inmoralidad. Es la falta de un ideal auténtico, la carencia de principios, la ausencia de objetivos claros, lo que desmoraliza, primero, e inmoraliza después.

Es obligación común el sacudirnos del marasmo en que vivimos, para reiniciar la desigual batalla de una Bolivia dependiente y poco desarrollada, frente a un mundo en expansión y progreso.

Pero, para que esto ocurra, es preciso pasar del pensamiento al acto; del simple enunciado a la acción concreta.

En todas partes, se escucha que es preciso iniciar un diálogo creador entre los bolivianos... El diálogo es posible entre grupos y personas que, teniendo criterios dispares y hasta antagónicos, estén dispuestos a buscar un acuerdo.

Y, cuando este diálogo se refiere a los destinos patrios, debe estructurarse fundamentalmente, alrededor de la construcción de una nueva sociedad.

Reitero, basta ya de hablar de civiles y militares, como entidades contrapuestas. Todos los ciudadanos de esta Patria, con uniforme o sin él, tenemos los mismos derechos y obligaciones.

Las mismas oportunidades para hacer conocer nuestros criterios o discrepar en torno a ellos.

Empecemos a hablar. Iniciemos el diálogo. Que las instituciones cívicas, sociales y políticas asuman una acción responsable. Tal es el criterio de las Fuerzas Armadas.

Hay que fijar las reglas del juego. Hay que serian las bases mínimas a las que todos debemos atenernos. Al igual que existe una Ley Orgánica de las Fuerzas Armadas que nos regula, es indispensable que imperen normas a las que deban sujetarse todos los ciudadanos y las entidades que los representen. Eso es libertad. No hacerlo es libertinaje.

Puedo anticipar que el primer clamor que surgirá de ese diálogo, será la moralización de la Patria. Convengamos en que los resortes morales se han desquiciado y que, si queremos salir adelante, debe haber justicia para civiles y militares, ya que no es posible que la iniquidad se pasee impune y tampoco es admisible que la calumnia y el rumor malintencionado mellen dignidad, honor y familia. Eso debe terminar, que, quienes resulten culpables, paguen su delito, y se haga justicia con los inocentes. Que no nos ciegue un falso concepto de amistad o lealtad mal entendidas.

Pero no precipitemos juicios. Existen organismos y sistemas destinados a impartir justicia. Son ellos los que deben actuar y es obligación nuestra el darles fuerza, respaldo y garantías, exigiéndoles el cumplimiento de la misión que tienen; una conducta ética es elemento fundamental en la vida del Estado, restablecido plenamente ese valor esencial, estará abierto el camino recto para gobernar la República.

Solucionada la crisis moral y sitenemos gobernantes probos y capaces, no hay la menor duda de que los problemas económicos serán superados. Y, en consecuencia, el ámbito social encontrará el clima de paz y seguridad indispensables para llevar el país hacia adelante.

Empecemos ahora, porque mañana puede ser tarde.

Estos son los anhelos de la institución armada y lo afirmo, pues soy un miembro de ella y espero que así lo entiendan quienes nos representan en el Ejecutivo.

La crisis se proyecta también al ámbito internacional. Los bolivianos vemos con alarma y pena, que potencias extracontinentales persisten en tratar de mantener un colonialismo obsoleto y desprestigiado. Pretenden así imponer su voluntad, mediante la violencia y el boicot económico.

No se trata sólo del hecho concreto de lo que acaece en la Argentina, sino de algo mucho más grave, pues afecta a toda nuestra América morena.

Quienes en verdad creemos en aquello de "América para los americanos" no podemos menos que rechazar la intimidación y la violencia.

Este es un tema que debe movernos a profunda meditación. Preguntémonos serenamente: ¿Qué pasaría si las oraciones de todos y las gestiones pacificadoras que están en camino, no lograsen el objetivo general de alcanzar la paz? ¿Cómo reaccionaríamos todos los americanos si llega a producirse un desembarco en nuestro Continente?

Creo yo que, aunque conscientes de nuestra dependencia y de la necesidad que tenemos de los recursos del mundo desarrollado, no podríamos menos que hacer causa común con nuestros hermanos en conflicto.

En esta hora de crisis, moral y material, me dirijo a todos los bolivianos y en especial a mis camaradas de las FF.AA. de la Nación, delante de uno de los grupos más selectos de la juventud boliviana exhortándolos a unirnos todos en un examen de conciencia para reencontrar el destino de la Patria en el inicio de una nueva era de unidad, respecto a la dignidad humana, moralidad y justicia.

Ruego a Dios nos dé la fortaleza de espíritu para cumplir nuestro deber para con Bolivia como militares y ciudadanos de honor.

Que un próximo aniversario de nuestro querido Colegio Militar encuentre a esta Patria unida, digna y justa.

Ambiente de pesimismo rodea...

Viene de la página...

las cuales despertaron algún optimismo. Pero finalmente, ninguna de sus propuestas incluyó el reconocimiento de la soberanía argentina, dijeron fuentes oficiales de este país, por lo cual fueron rechazadas de plano por Galtieri, Costa Méndez, y por la propia Junta Militar, máximo órgano del actual régimen, con la cual Haig pidió reunirse en la víspera. Integran la Junta el propio Galtieri y los Comandantes de la Marina, Almirante Jorge I. Anaya y de la Fuerza Aérea, Brigadier Basilo Lami Dozo.

Mientras la misión de Haig parecía agotarse, el gobierno argentino se disponía a librar una batalla diplomática en las Naciones Unidas y en la Organización de Estados Americanos (OEA), en defensa de sus derechos. En la ONU, el Embajador Eduardo Roca denunció el viernes que Gran Bretaña extendió, al espacio aéreo, el virtual bloqueo marítimo que impuso alrededor de las Malvinas a partir del 12 de abril, calificando esos episodios de "hechos de guerra", contrarios a la resolución del Consejo de Seguridad aprobada a pedido del Reino Unido.

Por otra parte, la Cancillería estudia un pedido de convocatoria al Consejo de la OEA, para solicitar la aplicación del Tratado Interamericano de Asistencia Recíproca (TIAR), por entender que se ha cumplido el presupuesto de una agresión extracontinental contra un miembro del Sistema Interamericano.

"Ambos cursos de acción dependerán del resultado final de la misión de Haig", dijo una fuente gubernamental. Voceros militares, entretanto, aseguraban hoy que prosiguen los aprestos bélicos para rechazar un eventual ataque británico contra las Malvinas, defendidas ahora por casi 10.000 soldados bien pertrechados con unidades blindadas y artillería.

La Fuerza Aérea, a la que le tocaría un papel funfamental en caso de un ataque naval británico, desde sus bases en el continente, se encuentra en estado de alerta. La Flota de Mar partió hace varios días de sus apostaderos con rumbo al sur, a fin de "tomar posiciones", dijeron informantes navales.

HAIG-COSTA MENDEZ

BUENOS AIRES, 18 (AP).- El Canciller Nicanor Costa Méndez y el Secretario de Estado norteamericano, Alexander Haig, iniciaron esta noche una reunión privada después de seis horas de trabajo con sus asesores, y Argentina reiteró su soberanía sobre las islas Malvinas.

Haig y Costa Méndez, con sus respectivos asesores, comenzaron las reuniones a las 14.00 (17.00 GMT) en la Casa de Gobierno y concluyeron a las 20.00 (23.00 GMT), tras lo cual pasaron a conversar privadamente.

No hubo información sobre la marcha de las negociaciones, pero los observadores coinciden en que, aparentemente, no hay mayores progresos en la búsqueda de un entendimiento entre Argentina y Gran Bretaña.

Versiones sobre supuestas revelaciones de Haig a periodistas norteamericanos en el sentido de que la cuestión de la soberanía de las islas Malvinas debería discutirse más adelante provocaron confusión.

Argentina ha dicho que la soberanía sobre las islas, "recuperadas" militarmente el 2 de abril, no está en discusión.

El embajador itinerante de los Estados Unidos, General Vernon Walters, que asesora a Haig, al parecer viaja esta noche a Washington, y rumores no confirmados señalan que en la madrugada podría partir el Secretario a Londres.

"La soberanía no está en juego porque es Argentina" dijo esta noche el Secretario de Información Pública del gobierno, Rodolfo Baltierrez.

El Presidente Leopoldo F. Galtieri había dicho hoy temprano que "estamos en territorio argentino y no lo vamos a abandonar" en alusión a la presencia argentina en las Malvinas.

Primado polaco pide...

Viene de la página...

cargos en su contra y a la cifra no precisada de millares de otras despedidas de sus empleos por pertenecer al sindicato Solidaridad, actualmente suspendido.

La exhortación de Glemp pareció ser un cauteloso paso de transación del Prelado hacia las autoridades en cuanto que pidió la liberación de algunos pero no de todos los internados.

El Primado no mencionó a Solidaridad por su nombre, pero habló a la necesidad de entablar un diálogo entre esa organización y las autoridades al tiempo que "Santa maría nos concede la paz a todos".

Una reunión como la de hoy sería única en cualquier país socialista, pero tiene aquí una significación especial debido a que las autoridades han prohibido todas las demostraciones al aire libre desde la implantación de la ley marcial. El acto fue autorizado oficialmente y la Policía cerró la zona al tráfico.

Gestos como estos, junto con el levantamiento de la ley marcial el pasado fin de semana con motivo de la Semana Santa, sugieren que las relaciones entre la Iglesia y el Estado conservan cierto grado de coexistencia pese a sus conflictos ocasionales.

Se anticipa que las autoridades harán concesiones similares en agosto con motivo del 600 aniversario de la pintura original del retrato de Nuestra Señora que se encuentra en el Monasterio de Czestochowa en el sur del país.

Cines ★ TV ★ Cines ★ TV ★ Cine

MONJE CAMPERO Tel. 323333
Matinée Hs. 15.30 Tanda Hs. 19.00 Noche Hs. 21.30 LA GRAN PELEA y además ESPEJO DE ALEMANIA Nota la función de Noche termina a hs. 11.30.

16 DE JULIO Tel. 377099
Solo dos funciones diaria por largo metraje Primera función Hs. 15.30 Segunda función Hs. 19.00 EL PRINCIPE DE LA CIUDAD (May. de 16 años).

6 DE AGOSTO Tel. 323829
Matinée Hs. 15.30 Tanda Hs. 19.00 Noche Hrs. 21.30 MAS ALLA DEL HONOR (14 años) además EL MUNDO AL INSTANTE

TESLA Tel. 353803
Matinée Hs. 15.30 Tanda Hs. 18.30 Noche Hs. 21.00 PECADOS DE JUVENTUD (Prohibida menores de 18 años) Además el Noticiero EL ESPEJO DE ALEMANIA.

MEXICO Tel. 351205
Matinée Hs. 14.30 Tanda Hs. 18.30 Doble RATERO y PERRO CALLEJERO (May. de 21 años)

BOLIVAR Tel. 325051
Matinée, Tanda y Noche LIBERACION SEXUAL DE LAS MUJERES (May. de 21 años)

SCALA Tel. 323535
Matinée Hs. 15.30 Tanda Hs. 19.00 Noche Hs. 21.30 DOSA FLOR Y SUS DOS MARIDOS (May. de 21 años. Noticiero EL ESPEJO DE ALEMANIA.

MONUMENTAL ROBY Tel. 362135
Matinée Hs. 15.30 Tanda Hs. 18.45 Noche Hs. 21.30 EL CORCEL NEGRO (May. de 14 años)

UNIVERSO Tel. 342969
Matinée Hs. 15.30 Tanda Hs. 18.30 Noche Hs. 20.30 LA INVASION DE LAS ARAÑAS (16 años) además EL MUNDO AL INSTANTE.

PARIS Tel. 329704
Matinée Hs. 15.30 Tanda Hs. 19.00 Noche suspendida EL FRANCOTIRADOR (18 años) además EL MUNDO AL INSTANTE.

NOBEL
Matinée, y Tanda dobles OVNI INVASION EXTRATERRESTRE y ROMA VIOLENTA Noche LA SECRETARIA PARTICULAR DE MI PADRE

MURILLO Tel. 352647
Matinée y Tanda doble EL AGUILA GRIS y CIUDAD VIOLENTA

ROXY
Matinée y Tanda dobles BRUCE LEE EL DRAGON y CONVOY.

CINEMATECA BOLIVIANA Tel. 325346
Matinée Hs. 15.30 Tanda Hs. 19.00 2001 ODISEA DEL ESPACIO y ESPEJO DE ALEMANIA.

EBRO Tel. 342939
Matinée doble Hs. 15.00 Tanda doble Hs. 18.15 MATAR POR MATAR y CUCHILLO.

VARIEDADES
Matinée doble EL EXPRESO DE LOS ESPIAS y EL VISTAZO DEL MIEDO Tanda doble EL VISTAZO DEL MIEDO y GRACIAS ABUELA (21 años) Noche GRACIAS ABUELA (21 años)

PRINCESA Tel. 353925
Matinée Hs. 15.30 Tanda Hs. 18.30 Noche Hs. 21.30 3 MUJERES EN LA HOGUERA (May. de 21 años y además el Noticioso ESPEJO DE ALEMANIA.

LA PAZ Tel. 325533
Matinée Hs. 15.30 Tanda Hs. 18.30 Noche Hs. 21.30 ANIVERSARIO DE SANGRE (May. de 18 años) Además el Noticioso ESPEJO DE ALEMANIA.

MIRAFLORES Tel. 353842
Matinée Hs. 14.45 doble ASALTANTES DE DIAMANTES y LOS IMPLACABLES (Todo público Tanda Hs. 18.30 Doble LOS IMPLACABLES y HOTEL KEINNOHF (21 años).

CENTER Tel. 322026
Matinée Hs. 14.45 Doble LOS PROFESIONALES y GLORIA Tanda Hs. 18.30 Doble LOS PROFESIONALES y ESPOSA AMANTE (18 años)

ESMERALDA Tel. 352454
Matinée y Tanda dobles LA VUELTA DE UN HOMBRE LLAMADO CABALLO y SOLO SE VIVE DOS VECES.

ILLIMANI
Matinée Hs. 14.30 Tanda Hs. 18.00 dobles MARTES 13 y URSUS EL GLADIADOR REBELDE.

COCHABAM

11.55 Carta de ajuste
12.02 prog. Infantil
12.42 Telediario I
13.12 Viva el deporte
12.41 El chavo del 8
14.12 Cierre de emisión

17.00 Carta de ajuste
17.09 Rosa de Cimarrón
18.41 Franja de idiomas
19.03 El chapulín colorado
19.35 Deportivo 11
20.00 Telediario II
20.35 Telenovela Manuelita Saenz
21.06 Fútbol alemán
21.58 Campaña pre... contra el narco... tráfico
22.15 Largometraje Los invasores de Mar...
23.46 Cierre de emisión

TV Canal 5 UNIVERSITARIA

18.45 Carta de ajuste
19.00 Dibujos animados
19.25 Música e información
19.35 El chapulín Colorado
20.00 Música e información
20.08 Video disco
20.20 Música e Información
20.31 Manuelita Saenz
20.56 Música e información
21.04 Telenovela "Pecado capital"
21.54 Música e información
22.02 Encuentro tema: Comunicación
23:00 Cierre de emisión.

OPERA Tel.
Matinée, Tanda y VACACIONES DEL AMI...

CAPITOL Tel.
Matinée, Tanda y Noche... TURO EL MILLONARIO... DUCTOR

ASTOR Tel.
Matinée Tanda y Noche EL... ALLA

BUSTILLO Tel.
Matinée, Tanda y ... ERASE UNA FAMILIA

AVAROA Tel.
Matinée, Tanda y Noche... ALLA DEL HONOR

VICTOR Tel.
Matinée doble EL CUATR... DOS y CASA BRAVA Ta... Noche CELESTINA

PROXIMO Entretenido Estreno CINE 16 DE JULIO

Solo Cuando Me Rio
Le hará reír...y le hará llorar.

COLUMBIA PICTURES PRESENTA
MARSHA MASON • KRISTY McNICHOL
JAMES COCO • JOAN HACKETT
SOLO CUANDO ME RIO • DAVID DUKES como DAVID • Música de DAVID SHIRE
Director de Fotografía DAVID M. WALSH • Guión de NEIL SIMON
Producida por ROGER M. ROTHSTEIN y NEIL SIMON
Dirigida por GLENN JORDAN

MAYORES DE 14 AÑOS

PROXIMO Sensacional Estreno CINE UNIVERSO

JOHN NO VOLVERÁ A COMER CARNE ASADA EN PINCHO.

Feliz Cumpleaños para mí

Seis de los crímenes más espeluznantes que usted haya visto jamás.

ADVERTENCIA: LA FIESTA ES HORRIPILANTE. RUEGUE POR QUE NO LO INVITEN.

Mayores 18 años

LA C.I.A. NO ADMITE ERRORES...

POR ESO SUS HOMBRES NO TIENEN SENTIMIENTOS EN SUS SISTEMAS NI EN SUS FORMAS DE ESPIONAJE.

TRAMPA MORTAL

VAN HEFLIN
PETER VAUGHAN · CHARLES GRAY
· COLOR ·
Dirigida por Sidney J...
Mayores de 14 años

MAÑANA Impactante Estreno cine 6 de Agosto

VUELVE EL AUTÉNTICO BRUCE LEE

Para vencer a todos los campeones y superar a las espadas samurais

CONTACTO EN CHINA

COLOR por DeLuxe

LA VERSIÓN ORIGINAL DE "CINCO DEDOS DE FURIA"

Próximo Espectacular Estreno CINE MONUMENTAL ROBY

Un mensaje para toda pareja de casados!

· COLOR ·

Valiente... Sincera.. Educativa... Emotiva.

No.1

El matrimonio perfecto

SEGUN EL FAMOSO LIBRO DEL DR. VAN DE VELDE

Próximo Conmovedor Estreno CINE LA PAZ

CAJA PETROLERA DE SEGURO SOCIAL

CONVOCATORIA 1/82

TRABAJOS DE CONSULTORIA AMPLIACION Y REMODELACION HOSPITAL PETROLERO "ELIZABETH SETTON" REGIONAL DE COCHABAMBA

Se invita a las empresas Consultoras Nacionales, registradas en el Instituto Nacional de Preinversión (INALPRE) a presentar sus propuestas para efectuar trabajos de Consultoría destinados a la ampliación y remodelación del Hospital Petrolero "Elizabeth Setton" de la Administración Regional de la CPSS, en la ciudad de Cochabamba.

Los pliegos de Especificaciones podrán ser recabados en:
Ciudad de La Paz, Edificio Litoral, piso 12, Calle Colón Nº. 150. Ciudad de Cochabamba. Administración Regional, Avenida San Martín esquina Bolívar, piso 4º . Ciudad de Santa Cruz, Administración Regional, calle Monseñor Salvatierra Nº. 176, previo importe de $b. 250.-

La presentación de propuestas estará sujeta estrictamente a lo dispuesto por el D.L. de 19/VII/79.

Las ofertas se recibirán UNICAMENTE en la ciudad de La Paz, oficinas de Secretaría de Directorio, piso 12, Edificio Litoral, calle Colón Nº. 150 hasta horas 18.00 del día miércoles 12 de mayo de 1982, procediéndose a la apertura de sobres en junta de Selección el día jueves 13 de mayo a horas 9.00 a.m.

La Paz, abril de 1982
LA GERENCIA GENERAL

SECRETARIA

Con conocimiento de kardex, contabilidad y ate... ción al público se precisa para una firma de prestig... en el ámbito industrial. Enviar Curriculum, fotogra... y pretensiones a J.H.S.P. Casilla Nº 5325 - La Paz.

CORPORACION REGIONAL DE DESARROLLO SANTA CRUZ - BOLIVIA

CORDECRUZ

CONVOCATORIA Nº. 06/82

La Corporación Regional de Desarrollo, invita a las empresas constructoras legalmente establecidas a presentar propuestas para la construcción de la ampliación del sistema de agua potable de la localidad de Samaipata, provincia Florida.

La carpeta conteniendo el formulario para la presentación de la propuesta, planos, pliegos de especificaciones técnicas, generales, y particulares, condiciones generales y administrativas, se encuentra a disposición de los interesados en la sección caja de la Corporación calle Ñuflo de Chávez Nr. 145, y podrán obtenerse previo pago de $b. 1.200.--

El precio oficial de la obra asciende a la suma de $b. 3.876.380.- (tres millones ochocientos setenta y seis mil trescientos ochenta 00/100 pesos bolivianos).

Las propuestas deberán ser presentadas con las formalidades de ley (sobres "A" y "B"), hasta el día viernes 7 de mayo a horas 17.00 en la secretaría general de la Corporación Regional de Desarrollo, ubicada sobre la calle La Paz esquina Warnes, con el siguiente rotúlo:

CONVOCATORIA Nº 06/82

Santa Cruz, abril de 1982

Viña San Pedro

compra botellas vacías de singani (primera y segunda) en Juan de la Riva 1405 y también recoge a domicilio telf. 353919

$b. 8 cada una

en todo tiempo y lugar... San Pedro

AGENDA

PRESENCIA Av. Mariscal Santa Cruz. Edificio Esperanza piso, teléfonos 372340 - 372341 - 351998 - 352172 - 352178.

ROL DE TURNO DE ESTABLECIMIENTOS FARMACEUTICOS DEL 17 AL 24 DE ABRIL

SANTO DOMINGO Dr. Lizandro Garcia, Av. Pando Nº. 1... Tel. 322425; CRUZ AZUL Dra. Nilda Tapia, Calle Murillo esquina Colombia Nº. 1391, Tel. 366576; VICTORIA Dra. E... Arancibia, Av. 6 de Agosto Nº. 2248, Tel. 326823; EL MUN... Calle Yungas esquina Corrales Nº. 1014, Tel. 341235; ACOB... Av. Chacaltaya Nº. 1774; La ESPERANZA Dra. Gladys T... rrero, Calle Victor Sanjinés esquina Vincenti, Tel. 323840; SOL Dr. Ernesto Machicado, Av. Saavedra Nº. 1774, Tel. 351267; ARMONIA Dra. Silvia Ramirez, Calle Rosendo Villalobos Nº. 1604, Tel. 377966; LA ECONOMICA Dra. Susana Alvarez, Villa Armonia Edificio Municipal; SANTA ROSA Dra. Isabel Paguechoque, Calle Riobamba esquina Zoilo Flores Nº. 1198, Tel. 327083; ARKANSAS Dra. Lily Bascopé, Av. Hernando Siles Nº. 5896, Tel. 783619; VIRGEN DEL SOCAVON Dr. Wally de Lafuente, Urbanización San Miguel, Tel. 793614; 16 DE JULIO Dr. Isaac Alvarez, Zona 16 de Julio (El Alto); REPUBLICA Dr. Bernardo Segales, Av. República Nº. 1... (final), Tel. 270706; SAN BARTOLOME Dra. Julia Mercado, Calle Luciano Alcoreza Nº. 1050; SEÑOR DE LOS MILAGROS Dra. Carmela Gamboa, Av. Buenos Aires Nº. 1979; CENTRAL Dra. Ana Ma. Pardo Barrón, Calle Colombia Nº. 462, Tel. 341577.

TARIJA
Del 3 al 10 de abril HAMIDE, Suipacha 0-652 Tel. 2... SEÑOR DE MAYO, Bolivar 0-0373, Tel. 4185; del 10 al 17 de abril CORAZON DE MARIA, Venezuela (La Loma) Tel. 6... SUCRE Domingo Paz 0-0150, Tel. 2178; del 17 al 24 de abril SANTA CECILIA, Av. Potosí E-0536, Tel. 3808; SANTA RITA, 15 de Abril 0-0222, Tel. 2969; del 24 al 1º. de Mayo VIRGEN DE FATIMA, Av. Belgrano 0-945, Tel. 2806; COPACABANA, Domingo Paz 0-0326, Tel. 2662.

EN EL INTERIOR

COCHABAMBA.
ASUNCION, Cajama esquina Lanza Nº. 3370, Tel. 25888; ANDINA, Esteban Arce Nº. 6653, Tel. 22002; SANTA LUCIA, Colomba Nº. 4179, Tel. 26524.

POTOSI:
SANTIAGO, Chayanta Nº. 543, Tel. 2895. LA BOLIVIANA, Alonso de Ibáñez s/n, Tel. 3911.

SUCRE:
SUCRENSE, Estudiantes 54, Tel. 5548.
SANTA RITA, Tel. 3580. Calvo Nº. 9.
CRUZ ROJA, Teléfono 3672. Colón Nº. 612.

TRINIDAD:
SUDAMERICANA, Centro de la ciudad.

SANTA CRUZ:
NACIONAL, Dra. María Nadiret, Isabel la Católica S. de Figueroa N... 25782. UNIVERSAL, Dra. Gloria Parada, Bolivar-Murillo N... 23519. CORAZON DE JESUS, Dr. Alberto Paz, Calle 21 de Mayo Nº. 343, Tel. 24079. IBERIA, Dra. Miriam Fernández, Republica Nº. 51, Tel. 26497.

FLOTAS
TERMINAL TERRESTRE "CIUDAD DE LA PAZ", Tels. 367275 - 367276.
ABAROA, Tel. 327096.
ANDINO, Tel. 320471.
ATLAS, Tel. 328621.
BUSTILLO, Tel. 326894.
BOLIVIA, Tel. 355958.
CONTINENTAL, Tel. 329061.
COPACABANA, Tels. 327211 y 340461.
CISNE, Tel. 361321.
EL DORADO, Tel. 340375.
SAN LORENZO, Tel. 328911.
KIRKINCHO, Tel. 354612.
KORILAZO, Tel. 323810.
LA VELOZ DEL SUD, Tel. 323146.
TRANSPORTES LA PAZ, Tel. 340475.
URUS, Tel. 350793.
AUTOLINEAS INGAVI, Tel. 328981.
CINTA DE PLATA, Avda. Manco Kapac.
EL CHAPACO, Choquiruasa esq. Topiza, Nº. 342, Tel. 340258.
MANCO KAPAC, Tumusla Nº. 106, Tel. 350033.
ORIENTE, Tel. 327551.
TRANSRIVEROS, Avda. Montes Nº. 660, Tel. 340475.
TRANSPORTE PESADO A LARGA DISTANCIA, Independencia esq. Oquendo Nº. 199, Tel. 325083.
YUNGUEÑA, Avda. de las Américas, Nº. 344 (Villa Fátima), Tel. 312344.
RELAMPAGO, Tel. 369758.
Transporte pesado Oficina Sud.
Teléfono 378975 - Independencia Nº. 187

TELEFONOS DE URGENCIA.
HOSPITAL DE CLINICAS. Maternidad, Tel. 376...
Tránsito 371221. 371224 Y 371...
Asistencia Pública - 118 - 322...
Maternidad - 314...
Neurocirugía - 326...
Pensionado - 325...
Bolivian Power Co. Ltda. Reclamos - 354...
Bomberos - 329...
Hospital de Clínicas Central. - 376...
Atención de Parto Domiciliario - 364...
Radio Patrulla
AASANA (Aeropuerto-Informaciones)
línea Piloto - 810...
SAMAPA - 311...
Dirección Nal. de Investigación 356124 Y 125...
Estación Central 353510 - 350...
BUSCAMOVIL - Central Maestro - 810...

H. MUNICIPALIDAD DE LA PAZ
Teléfonos del Retén - 371...
Municipal de Emergencia 371236 - 371...

TASA: Reclamos 133 - Informaciones 104 - Señorita Hora 1... Larga Distancia Exterior 356900. Interior 101. Informes 350...

EMPRESAS AEREAS
LLOYD AEREO BOLIVIANO, 351155 - 351157 - 371... 353606.
LUFTHANSA, Oficinas Ciudad, Central 371270-71-72-73. Oficinas Aeropuerto 811921-22. Oficinas carga Aeropuerto 811923.
AEROLINEAS ARGENTINAS, Tel. 350792.
AVIANCA, Tel. 357599 - 350608.
AIR FRANCE, Tel. 351740.
BRANIFF, Oficinas ciudad 372011 (Central telefónica) 372008 - 12. (Oficinas Operaciones Aeropuerto 810115-15) Oficinas Aeropuerto 810215.
LINEA AEREA IMPERIAL
La Paz: Edif. Mariscal de Zepita. Local Comercial Nº. 1 Tel. 369307-369308. Potosí: Calle Matos Nº. 86 Tels.: 2-6431-6432. Sucre: Plaza 25 de Mayo, Telef.: 5931. Cochabamba: Heroinas 3838 esq. Baptista, UNITOURS-Ltda. Tels.: 29832 Casilla 1073. Santa Cruz: AGENCIA CRUCEÑA DE TURISMO Suárez de Figueroa 71. Telfs. 41088-36372 Casilla 3457. SAMA-TOURS: Sucre 620. Telfs. 3394-2600 Casilla 61.
LAN CHILE Edif. Avenida Planta baja
Teléfono 357750 - 355883
La Paz- Arica Santiago
días viernes y domingo